



改修工事がされた熊野神社本殿



「熊野神社」の 御神幸祭と稚児行列を実施

11月8日(日)、内橋地区内にある「熊野神社」の改修工
 事の竣工に伴い、御神幸祭と稚児行列が開催されました。
 この工事は、昭和27年の改修以来、老朽化が進み57年ぶ
 りに行われたものです。

御神幸祭と稚児行列には、氏子総代はじめ、地域の子ど
 もたちなど総勢約220名が参加し、内橋地区内を練り歩
 きました。

また、約半世紀ぶりのこの行事を一目見ようと、沿道に
 は多くの見物客がカメラや付携帯電話で撮ったりしてにぎわ
 っていました。



年頭のあいさつ

新年



粕屋町町長 篠崎 久義

明けましておめでとうござい
す。

平成22年（2010年）の年頭
にあたり謹んでご挨拶申し上げま
す。

町民の皆さまにおかれましては、
輝かしい新春をお迎えのこととお
慶び申し上げます。

平素は、粕屋町のまちづくりの
さまざまな場面で温かいご支援ご
協力をいただき厚くお礼申し上げ
ます。

昨年8月末の衆議院議員総選挙
において、民主党が圧勝し政権交
代が実現しました。これは、社会
全体に漂う閉塞感と将来不安に対
する変化を求める、多くの国民の
意思表示の結果でありました。日
本の再出発に大きな期待が寄せら
れております。

粕屋町では、私立認可保育所の
開設や、仲原小学校に続く西小学
校の放課後児童クラブ施設整備を
行いました。また、病後時保育の
取り組みも行い、おかげをもちま
して子育てしやすい環境整備を進
めることが出来ました。今後もし
設の整備、運営の充実に努めて参
ります。

さて、22年度は、第4次粕屋町
総合計画の後期基本計画（平成23
年度～27年度の5年間）の策定年
次となっています。人口増加が続
いていきますわが町のコミュニティ

の活性化は、長期的な視野に立ち、
あせらず一歩一歩進めていくこと
が肝心だと考えています。協働の
まちづくり施策の充実を図り、
「これからも住み続けたいまち
かすや」のまちづくりに取り組む
計画策定をしてまいりたいと考え
ています。

また、重要課題であります行財
政改革の一環として、「粕屋町役
場の業務目的はなにか」に視点を
置いて改善を図っています。「粕屋
町電子自治体構築事業」を進め、
住民の皆さまの利便性の向上を図
る総合窓口サービスを開始する予
定にしています。

加えて、この視点にたち、組織
の見直しや、事務事業の改善に取
り組んでまいりたいと考えていま
す。

また、安心安全のまちづくりの
ために、昨年7月に起こった未曾
有の集中豪雨は今後も起こりうる
と想定されますので、そのための

浸水対策や、関係者との協議を行
い、うるおいのあるまちづくりの
ために阿恵大池の公園化計画を進
めてまいりたいと考えております。
新年もふるさと「かすや」のま
ちづくりに町民の皆さまのご理解
とご支援を切にお願い申し上げます。
すとともに、最後になりますが、
町民の皆さまにとって、幸多き年
でありますようご祈念いたしまし
て、年頭のご挨拶とさせていただきます。

平成二十二年 元旦

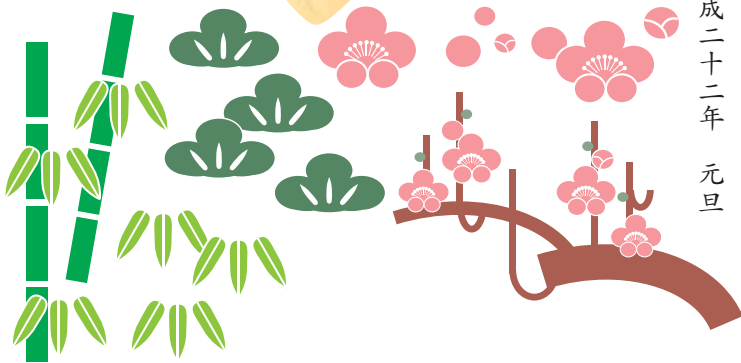

町長・議長

謹賀



粕屋町議会 議長 進藤 啓一

新年あけましておめでとうござ
います。

町民の皆さまにおかれましては、
希望に満ちた輝かしい平成22年の
新春を、ご家族おそろいでお健や
かにお迎えのことと心からお喜び
申し上げます。

不肖私、昨年4月に行われまし
た町議会議員の改選により、任期
を誠心誠意お務めになられました
安川俊彦前議長の後を受け議長職
に就かせて頂きました。私は不偏
不党・公正無私を旨とし、町民の
皆さまから受けた付託に^{こた}え得る
議会運営に努める覚悟であること
をお誓いしますとともに、日ごろ
の町民の皆さまの議会に対する温
かいご理解とご協力に対し厚くお
礼申し上げます。

さて昨年は、世界でも国内でも
歴史に残るであろう色々の事が
あった一年でありました。

世界を見ると、終りが見えない
地域紛争などやテロに対する脅威、
更には核に対する不安もあります
が、他方でアメリカにおいて黒人
初のオバマ大統領の誕生、スポー
ツ界では日本人のイチロー選手や
松井秀喜選手の活躍など輝かし

い出来事もありました。

国内では、8月30日に行われた
総選挙において、衆議院で308
議席を得た民主党が中心となり、
永らく続いていた自民党を中心と
する政権に代る連立政権を築きさ
せました。そのマニフェストには
「地域主権」が掲げられており、
この事は地方にとっても歓迎する
ことではあります。権限の委譲
方法や地方交付税を含む財源の問
題など、現段階では必ずしも明確
ではありません。今後ともその動
向を注意深く見ていかねばと考
えています。

7月22日には、地球から見て太
陽と月が一直線に並び、月が太陽
を完全に覆い隠す現象が現われる
皆既日食という宇宙の神秘さも世
界中の人々が経験しました。

我が粕屋町に目を転じますと、
7月24日から26日を中心に集中豪
雨が周辺町も含んで多くの被害
がありました。被害に遭われた
方々に対し心からお見舞いを申し
上げますと同時に、町に対し災害
に強いまちづくりを努力されるこ
とを強く求めた次第であります。
また、本町の特徴の一つに、子

どもの出生率が県内では一番高い
ということがありますが、行政と
しては老若男女を問わない全ての
方を考えた施策が必要であります。
ゆえに全ての町民生活の安定と福
祉の向上を図るため、社会経済情
勢などの変化に即応した行政の内
容と運営の方法を考えながら、町
民奉仕の徹底化を議会の立場から
図ってまいりたいと存じます。

また、昨年からは新型インフルエ
ンザが猛威を振っています。皆さ
まご注意いただき、これがいつと
きも早い終息を願うばかりです。

結びに、町民の皆さまのご多幸
を心よりご祈念申し上げますと
もに、町民各位のなご一層のご支
援ご鞭撻^{べんたつ}をお願いいたしまして年
頭の挨拶といたします。
平成二十二年 元旦



まちのわだい

このコーナーでは、あなたのまわりの身近な出来事や話題を待っています。

電話で結構です。粕屋町広報
広聴係まで。 ☎ 938-2311
FAX 938-3150

阿部九重さん(88歳)に 高齢者叙勲「旭日単光章」が 伝達されました



元粕屋町議会議員などを歴任して、地域の発展に貢献された阿部九重さん(88歳：長者原下区)がこのほど高齢者叙勲の旭日単光章(地方自治功労)を受章され、11月30日(月)、粕屋町役場町長室で篠崎町長から伝達表彰を受けられました。

高齢者叙勲は、公共のために貢献された各界の功労者のうち、春秋叙勲で勲章を授与されていない方で88歳に達した方に授与されます。

阿部さんは、昭和48年4月粕屋町議会議員に初当選、以来補欠選挙を含め平成元年までの間、4期13年6か月の永きにわたり在職され、環境、都市計画など町政の発展に尽力されましたので、その間の地方自治振興への功績が認められ、平成21年11月1日付で「旭日単光章」を受章されました。

篠崎町長は、「受章、誠におめでとうございます。これからも健康に留意をされ、後進の指導をお願いします。」と受章をたたえられました。



筑後川源流の森づくり 「大きく育て」と親子で植樹

日田市中津江村で11月21日(土)、「200海里的の森づくり植樹交流会」が行われ、親子で植樹を行いました。

これは、福岡都市圏広域行政事業組合の主催で毎年行われているもので、今年粕屋町から、町子ども会育成会を通じ応募された親子20人と町内の環境活動団体

であるエコ・エコ・ネットかすや(清水正幸会長、会員18人)から8人が参加され、日田市にある鯛生金山に向かいました。

行きの車中では、地理的に水源に恵まれない福岡都市圏(福岡市、糟屋地域、宗像地域、筑紫地域、糸島地域の19の市や町)の水は、その3分の1が筑後川からの水に頼っているなどの水事情や森林保全の大切さをビデオで視聴。「深い山がない福岡都市圏では、過去に大湯水を経験。水源地の山や森を大切に

すること、そこに降った雨が山に蓄えられ、川に流れ込み、それが各家庭へ水道水として運ばれる。」といったことを学びました。

現地に着くと、山の斜面に穴を掘り、肥料を撒いて大人の背丈ほどもあるモミジやイチヨウ約160本を糸島郡二丈町からの参加者と一緒植樹しました。植樹した木には、「大きく育ててね」などとそれぞれの願いを書いたプレートを取り付け、参加した皆さんは、息を切らしながらもいい笑顔をされていました。



鶴寿のお祝い
原町区の
山田重兵衛さん



11月25日(水)、原町区の山田さんが100歳の誕生日を迎えられました。

山田さんは、ご家族と一緒に自宅で元気に暮らしてあります。

100歳のご長寿をお祝いして、篠崎町長と西村社会福祉協議会会長がご自宅を訪問し、「いつまでも、お元気で長生きされますように。」とお祝いの言葉をかけられることになりました。



かすや子どもの日
11月14日(土)



昨年の11月14日(土)、サンレイクかすやで、第2回「かすや子どもの日」式典が開催されました。当日は、天気にも恵まれ大人と子ども合わせて約250名が参加しました。

式典では、大川幼稚園児によるスローガン発表と歌の後に、地域ボランティアさんの活動に対して子どもたちからの感謝状授与や商工会から花火大会スケッチ入賞者発表や金賞者への表彰状授与が行われました。また、親子サロンや子育てサークルの紹介では、地域の公民館で活躍されている子育てボランティアさんによるパネルシアターやわらべ歌の実演があり、ステージ発表では、キッズダンススクール「ファンキービート」のダンスが披露されました。

その後、2階正面玄関前に場所を移し、参加した子どもといっしょに元気いっぱいの体操をした後に、風船リリースセレモニーが行われました。真っ青に晴れ渡る大空に向かって色とりどりの風船が吸い込まれるように舞い上がっていく様子に多くの歓声があがっていました。

また、サンレイクかすやのロビーには、町内の幼稚園・保育所・届出保育施設などが作成した“笑顔”のポスターや各小学校放課後児童クラブが作成した“願いを込めた”旗が展示され、会場は子どもたちの笑顔で包まれていました。



「かすや子どもの日」(毎年11月第2土曜日)

“子どもの笑顔はかすやの未来 大人も子どもも元気になろう”をスローガンとし、日々成長する子どもの健全育成のため、「子どもが持っている生きる力を地域で育むこと」「子どもを慈しみ、育む輪をみんなで広げること」を目的として制定されたものです。

園児と力士のふれあい相撲



11月12日(木)、粕屋町相撲場(駕与丁公園内)で友綱部屋力士と仲原幼稚園児(118名)との「ふれあい相撲」が行われました。

子どもたちは、大関魁皇関を3・4人で押してもなかなか動かないので、ほかの園児から大きな声で「がんばってー!」と声援を受けていました。

平成21年度町村監査 功労者表彰を受賞



藤川祐輔氏(原町区)

藤川祐輔監査委員は、学生のころから簿記や経済学を学ばれ、大学卒業後は高校の商業科の教師として勤められ、その後、県立高校の校長などを歴任後、

公認会計士として活躍されていきます。専門的な知識と経験から粕屋町の監査委員に平成14年2月から就任いただいています。藤川氏は、昨年の10月に、長年の監査委員並びに地方自治の振興発展に貢献された功績により、全国町村監査委員協議会から町村監査功労者として表彰されました。

これからも町行財政の発展に識見監査委員として寄与していただけるものと思います。

出会い・ふれ合い・貢献の旅 東峰村での感動的な出会い

粕屋西小学校 6年

10月19日(月)〜22日(木)の3泊4日で、東峰村へ第3回目の貢献活動に行きました。今回は、ホームステイ、山登り、稲や芋の収穫、くぬぎの植樹、だんご作り、お礼の会の体験活動を行いました。



【ホストファミリーの家族と楽しい夕食】

特に、今回は新型インフルエンザの影響で実施が危ぶまれたホームステイをおおして、東峰村の人々の心の温かさ、子どもたちの感動についてお知らせしたいと思います。

突然でしたが、到着してすぐ、「ほつしゅ楽舎」の大坪館長から、3つのホストファミリー先がインフルの関係で受け入れることができないという報告を受けました。このことで、15名の子どもたちは、楽しみにしていたホームステイができなくなってしまいました。

前半グループのホームステイの日、大坪館長は各家庭を

見回ることになりました。その時、入所式の参加できなかった子どもたちのもとでも残念そうな顔が思い出されたそうです。そして、今回引き受けてくださっているホストファミリーの方々、後半グループのホームステイの時に、一人ずつ多く引き受けてくださるようお願いすることを決心されました。すると、どうでしょう。ホストファミリーの方々も突然のお願いでありながらも快く引き受けてくださり、うれしいことに全員がホームステイを行うことがで

きたのです。

子どもたちも地域の方々から温かく迎えてくださることにこたえようと、ある日は、朝5時から起きて広場に落ちていた板を拾い、それらにみんなでお礼の言葉と飾りを書いてプレゼントしていました。

3日目の夜に開いたお礼の会の呼びかけの言葉には、「ホームステイができないとあきらめていたけれど、坂本さんが引き受けてくださって、楽しい思い出ができました。」と涙ながらに感謝の気持ちを述べる姿がありました。そのような様子を見て、参加されている地域の方々の目からも涙がこぼれていました。

今は、手紙を書いて近況を伝え、一生に一度の忘れられない体験を温めています。



【お礼の会での涙ながらの呼びかけ】

粕屋中部3町病児保育事業 病児保育ルーム「コスモス」がオープン

大坪医院に併設 平成22年1月12日(火)～

病気の治療中や回復期などにより保育所・学童保育などで預かることができないお子さんを対象に病児保育事業を開始します。対象は生後6か月から小学校3年生までです。

この事業は、粕屋町・篠栗町・久山町が連携して行い、粕屋町の大坪医院に委託します。詳細は下記のとおりです。

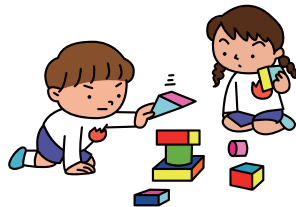

実施施設	大坪医院 粕屋町若宮2-9-5 ☎938-2859 JR福北・ゆたか線 原町駅下車、徒歩3分
定員	3名
保育時間	月曜日～金曜日 8:30～18:00(土・日・祝日・お盆・年末年始、医院の臨時休診日は利用不可)
保育料金	1日 1,700円(利用時間が4時間以下の場合は1,000円) 大坪医院でお支払いください。診察・治療が必要となった場合には、別途実費が必要です。
必要書類	<ul style="list-style-type: none"> ・病児保育事業登録申請書 ・病児保育事業利用申込書 ・治ゆ・病状証明及び病児保育利用連絡書 いずれの書類も大坪医院、粕屋町役場子育て支援課窓口にて1月12日(火)から準備します。
利用方法	<p>①事前登録 利用には登録が必要です。病児保育事業登録申請書を作成し(お子さま1人につき1部)提出します。 ●提出先:大坪医院</p> <p>②申込み 原則として利用前日(8:30～17:30の間)までに電話で予約します。予約が済んだ方は利用当日、「病児保育事業利用申込書」と「治ゆ・病状証明及び病児保育利用連絡書※」を提出します。 ●電話予約、書類提出先:大坪医院</p> <p>③承諾～利用 問診して承諾を受けた後、利用できます。</p> <p>※「治ゆ・病状証明及び病児保育利用連絡書」について 利用の際、あらかじめ、かかりつけ医に受診した際に医師から記載してもらうものです。大坪医院で受診された場合には必要ありません。</p>
持ち物	健康保険証 乳児医療証 着替え(おむつなど) お弁当(離乳食・粉ミルクなど)ほか

●問い合わせ ・粕屋町子育て支援課(粕屋町健康センター内) ☎938-2311 内線529、523

国民年金のしくみ

国民年金制度では、すべての人が共通の基礎年金を受けます。厚生年金や共済組合に加入した人は、基礎年金を国民年金から、給料に比例した上乗せの年金をそれぞれの年金制度から受けるようになっています。いわゆる二階建ての年金制度です。

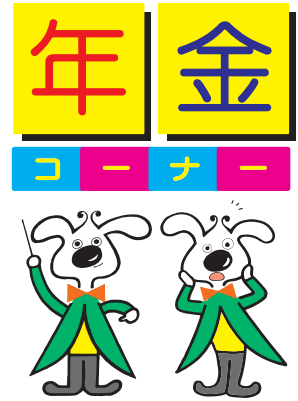

国民年金の3つの柱	
① 年をとったら(65歳になったら)	老齢基礎年金
② 病気や事故などで障がい者になったら	障害基礎年金
③ 夫が亡くなったとき子のいる妻、又は子に	遺族基礎年金

国民年金には国民全員が加入します

国民年金に加入しなければならない人は、日本国内に住所のある20歳以上60歳未満の人たちです。職業や収入を問わず加入します。



加入者は3つのグループに分けられます

だいちごうひ ほけんしゃ 第1号被保険者

自営業者、農林漁業者、無職、自由業者、学生など

【保険料】

保険料は、ご自分で納めます。納めた保険料は社会保険料控除として所得控除の対象になります。年末調整や確定申告の際、忘れずに申告してください。

だいにごうひ ほけんしゃ 第2号被保険者

厚生年金や共済組合の加入者
厚生年金や共済組合に加入すると、自動的に国民年金にも加入したことになります。

【保険料】

保険料は、それぞれの年金制度から国民年金制度に支払われていますので、個人で納める必要はありません。

だいさんごうひ ほけんしゃ 第3号被保険者

厚生年金や共済組合の加入者に扶養されている配偶者

【保険料】

保険料は、納める必要はありませんが、届出をしなければなりません。保険料は、配偶者の加入する年金制度がまとめて負担する仕組みになっていますので、配偶者の給料から天引きされることはありません。

「日本年金機構」が平成22年1月1日からスタート

社会保険庁が廃止され、新たに「日本年金機構」がスタートします。

- 国民の皆さまの信頼に^{こた}応え、一層のサービス向上の実現を目指し、社会保険庁は組織・人員を一新し、「日本年金機構」として生まれ変わります。
- 現在ある社会保険事務所は、新たに「年金事務所」と名称が変わりますが、年金相談などの窓口として引き続きご利用いただけます。また、「年金事務所」は、現在ある社会保険事務所の建物をそのまま使用しますので、所在地に変更はありません。

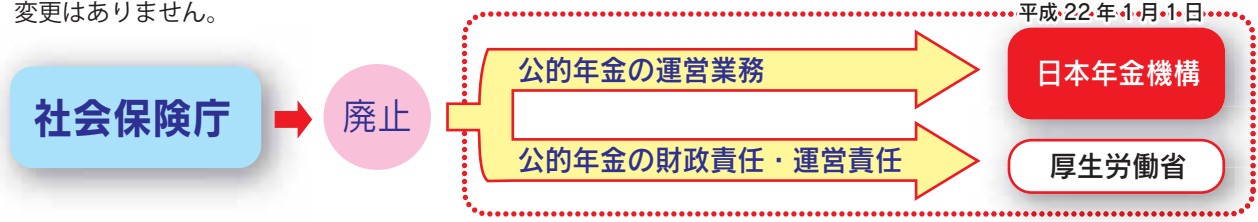

●問い合わせ 年金ダイヤル ☎0570(05)1165 又は 東福岡社会保険事務所 ☎(651)7129
粕屋町国保健康課年金係 ☎(938)2311 内線 443・444

《みんなで創ろう》 ゆとりいきいきふれあいかすや》

人権啓発

歴史の中に現れた苦難の反省と学びによって得られた人権という理念は、未だに新世紀を人権の世紀と呼ぶべきでないほど、十分には浸透していない現実があります。

幸せに生きる権利が誰にもあることを知ってはいても、自らの幸せを求めようとする際に、他者への配慮が十分ではないと、さまざま人権に対する侵害が発生します。

隣人への温かな眼差しこそが心豊かなまちづくりの核になります。人権尊重を視野に入れた生涯学習は幸せな人生に対する必修活動です。

粕屋町では、人権教育審議会が企画して、7月の人権問題啓発強調月間の啓発及び12月の人権を尊重する町民の集いなどを実施し人権意識の普及と定着を図っています。

さらに、自治公民館では人権学習会を開催して、人権意識の高揚に努めています。

また、PTA連絡協議会では、あいさつ運動の啓発活動を通じて人の温かな結びつきを目指しています。

困ったことがあれば、役場や民生児童委員に相談するほかに、行政相談や人権相談が開設されているので気軽に訪ねてください。さらに、福祉協議会が主催する心配ごと相談の場もあります。

どこの似合う粕屋町

自治公民館で開催されている人権学習会で、自分を見つけてください。気がつかないままに人に迷惑を掛けていることがあります。事例などを学習すれば、気配りの勘所が分かるようになります。

最近是人との関係がケータイやインターネットによって間接的になってきました。直接的なふれあいが失われていることに注意しましょう。

【社会教育委員の会】

30代メタボ健診のお知らせ

今年度(平成21年度)に30代の人を対象に基本健診を実施します。
健診を受けたことのない人は、この機会に体の状態をチェックしませんか。

- **健診内容** 基本健康診査(身体計測、腹囲、血圧、検尿、内科診察、血液検査)
- **対象者** 今年度30歳～39歳になる人(昭和45年4月1日～昭和55年3月31日生まれ)
ただし、職場などで受診機会のある方は申し込みできません。(健診は1年に1回です)
- **健診日** 2月7日(日)・8日(月) 受付は、午前8時半～午前11時(要予約)
- **健診会場** 粕屋町健康センター
- **自己負担** 500円 *次に該当する人は無料
▽生活保護受給者で診療依頼証提示者(当日持参)
▽住民税非課税世帯に属する人(当日確認)
- **申込み期間** 1月5日(火)～15日(金) 定員になりしだい締め切ります。
- **申込み方法** 希望される人は、電話で申し込みをしてください。
(予約がないと受けることができません。両日とも先着200名)
- **歯科検診** 2月7日(日)(38・39歳の方のみ、先着50名)

国保特定健診追加決定

- **対象者** 今年度、粕屋町国民健康保険にご加入の40歳～74歳の人でまだ健診を受けてない人
- **健診項目** 基本健康診査(身体計測、腹囲、血圧、検尿、内科診察、血液検査)
※がん検診はありません。
- **健診日** 2月8日(月) 受付は午前8時半～午前11時(要予約)
- **健診会場** 粕屋町健康センター
- **自己負担** 500円
- **申込み方法** 希望される人は、電話で申し込みしてください。
- **申込み・問い合わせ**

粕屋町国保健康課健康推進係(粕屋町健康センター内) ☎(938)2311(内線525・526)

粕屋町ファミリー・サポート・センター

平成21年度〔後期〕講習会が始まります

粕屋町ファミリー・サポート・センターは、地域において子育ての手助けをして欲しい人（おねがい会員）、子育てのお手伝いをしたい人（まかせて会員）が、育児の相互援助活動を行う会員組織です。

こんな場合にファミリー・サポート・センターを利用できます。

- 歯の治療や美容室に行きたいけど・・・
- 仕事の都合で保育所や学童保育の送迎時間に間に合わない・・・
- 最近少し育児に疲れ気味、リフレッシュタイムが欲しいな・・・ ほか



平成21年度8月までの会員数は、おねがい会員：157名、まかせて会員：29名、どちらも会員（おねがい会員・まかせて会員を兼ねる人）：44名です。

発足3年目を迎え、会員相互の温かな思いに包まれながら、支援活動の輪が広がっています。

支援活動の様子は「ファミサポ新聞“にこにこ”」に詳しく掲載しています。（健康センターで配布しています）

*子どもの笑顔が大好きな方や、託児サポート養成講座を受けてみたい方はぜひ一緒に受講してみませんか。講習会は、どの回も楽しく役立つ内容になっていますので、ぜひご参加ください。

受講ご希望の方は、1月6日(水)～1月22日(金)までに事務局へお申し込みください。

ファミリー・サポート講習会日程（都合により日程・内容の変更があります）

回	日時	講習内容	講師	場所
1	2月2日(火) 10:00～12:00	地域と共に子育て	家庭教育相談士 山口紀美代先生	粕屋町 健康 センター
2	2月9日(火) 10:00～12:00	子どもの遊び	粕屋町立保育所 保育士	
3	2月23日(火) 10:00～12:00	日赤幼児安全法	日本赤十字社 福岡県支部	
4	3月2日(火) 10:00～12:00	子どもの心と体の発達 子どもの安全	粕屋町国保健康課 保健師	
5	3月6日(土) 13:00～16:00 おねがい・ まかせて共通	ファミサポ仲間の誕生です ファミリー・サポートについて 交流会（14:00～16:00）	山口紀美代先生 子育て応援団 子育て支援課	

※まかせて会員及びどちらも会員をご希望の方は、5回すべて受講してください。

※おねがい会員のみの方は、全講習会のうち1回～2回と交流会を受講してください。

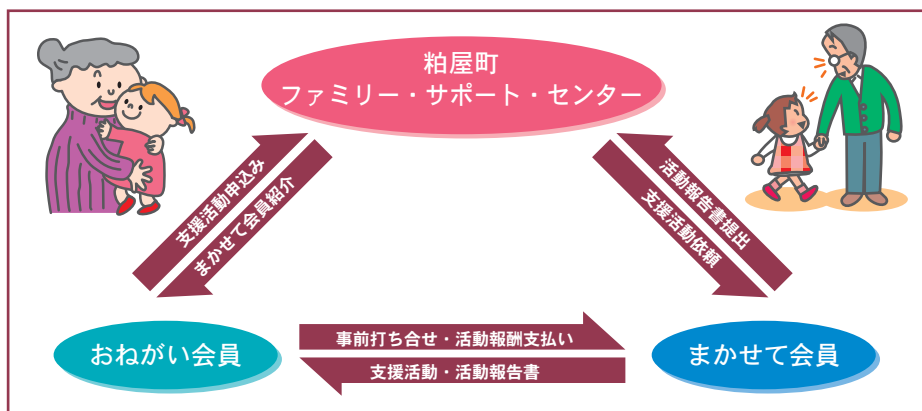

●講習会の申込み・問い合わせ

粕屋町ファミリー・サポート・センター事務局（子育て支援課）☎938-2311（内線）521・523・529

※託児が必要な方は、申込みの際にご相談ください。

新年 明けまして おめでとうございます

本年もスタッフ一同、皆さまのご来館を心よりお待ちしております。

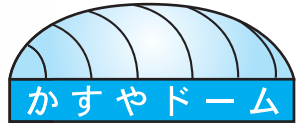

体育館
だより

☎939-5130

※電話番号を確認の上、お掛けください。

◎新年営業開始日のお知らせ

1月5日(火)より全館(体育館・プール)開館いたします
全館 10:00～オープン(平日通常営業)



教室案内

軽体操室での教室受講には、トレーニング修了証が必要となります。

1月からの 軽体操教室スケジュール
が新しく変わります。

*詳しい内容は、館内チラシ・ホームページなどでご確認ください。

各教室の申込み開始日のお知らせ

受付場所・・・☆:体育館受付

☆テニス教室【第5期】

大人 / 10,000円・8回
子ども・幼児 / 8,000円・8回
受付開始日: (新規) 1月17日(日)13:00～



☆大人はじめてテニスクラス【2月分】

1.水曜クラス: 2/3・10・17・24 / 4回3,000円
受付開始日: 1月20日(水)12:00～
2.木曜クラス: 2/4・18・25 / 3回2,250円
受付開始日: 1月21日(木)12:00～

1月の開館日

日	月	火	水	木	金	土
					1	2
3	4	5	6	7	8	9
10	11	12	13	14	15	16
17	18	19	20	21	22	23
24	25	26	27	28	29	30
31						

●…休館日 その他は全て開館

△…祝日営業日(教室は休み)

●…1月5日(火)より全館(体育館・プール)開館
全館: 10:00～オープン(平日通常営業)



ホームページ

各クラスの曜日や時間など
教室詳細は館内チラシやWEBで

<http://www.kasuyadome-sc.jp/h>
携帯からもアクセス可

トレーニング講習会

★【初回のみ】の講習+トレーニング体験
受講後、修了証カードを発行します

	平日	土日祝	
①	11:00	11:00	
②	13:00	14:00	施設
③	15:00	17:00	利用料
④	19:00		+200円

開始10分前までに体育館受付まで。体育館シューズ・ウェアが必要(ご利用は高校生以上～)

施設利用料

★施設利用料(2時間)

- ・体育館(当日2時間)及びトレーニング室
300円 一般
- 150円 高校生・65歳～
- ・プールアリーナ
400円 一般
- 300円 高校生
- 200円 小・中学生・65歳～
- 100円 幼児

水泳帽が
必要

こどもスポーツ

100円スポーツ(100スポ) 17:00～18:00

◎スポーツの出会いの場 100円でいつからでも参加できます。
1月は以下のメニューで行います。

火曜・・・女子限定クラス(全学年) : かけっこ・大縄
水曜・・・全学年(男女)クラス : かけっこ・大縄
金曜・・・1年生限定クラス(1年生のみ) : かけっこ・大縄

※木曜日はお休みです

1月の日程表

日	月	火	水	木	金	土
					X	X
X	X	5	6	X	8	X
X	X	12	13	X	15	X
X	X	19	20	X	22	X
X	X	26	27	X	29	X
X						

参加方法

※料金: 1回100円
※参加に必要なもの・・・
体育館シューズ・飲み物など
・月曜の休館日、毎週木曜、土日祝日はお休みになります

ステージ制

◎ステージ1, 2, 3も昨年どおり行っています。

毎週火曜～金曜日 開催中
種目はハンドボール・フットサル・バレーボールの3種目です。
(※アリーナの都合で休講する場合があります)
※詳しい内容は館内チラシ・ホームページなどでご確認ください。



体育館(アリーナ)

対象: 大人
(高校生以上の方)

・施設利用料のみ

○みんなでピンポン 水・木・金曜 14:00～(90分)

・施設利用料+200円

○みんなでテニス 火曜 14:00～(90分)

○ソフトバレーボール教室 水曜 11:30～(90分)

○バレーボール教室 木曜 13:00～(90分)

(※アリーナの都合で休講する場合があります)

*体育館では体育館シューズが必要です。

プールアリーナ

対象: 大人
(高校生以上の方)

・施設利用料+200円

●水中ウォーキング 火曜 13:00～(30分)

●はじめての水泳 金曜 13:00～(30分)

・施設利用料+500円

●種目別スイムレッスン 火曜 13:00～・20:20～(40分)

●アクアピクス 水曜 13:30～(40分)

※プールでは水着・水泳帽が必要です。

営業時間

■体育館 平日 10:00～22:00
土・日・祝日 9:00～21:00
(施設予約受付時間は閉館30分前まで)
■プール 平日 10:00～21:30
土・日・祝日 10:00～19:30

*年末年始、毎週月曜日(祝日除く)は休館日です。

粕屋町総合体育館(かすやドーム)
粕屋町駕与丁3-2-1 ☎939-5130

★ホームページ(教室案内・お知らせなども…)

<http://www.kasuyadome-sc.jp/h>

(祝日の場合の教室は全てお休み)

携帯からもアクセス可

さんさんサンレイク



明けましておめでとうございます

昨年は、サンレイクかすやを多くの皆さまにご利用いただき、ありがとうございました。今年も、いろんな催し物でお待ちしております。本年も、よろしく願いいたします。

1月の催し物

1月23日(土) さくらホール

粕屋町立小中六校合同講演会

受付 9:30 開演 10:00

演題「**台所に立つ子どもたち**
～家族の絆が生まれる「**くらしの時間**」を家庭に～

講師:竹下 和男 氏

〔現 香川県・綾川町立綾上中学校 校長〕
子どもが作る「**弁当の日**」を提唱。

「**一家だんらん**の食事」が当たり前になっていますか。
食べ物の「**命**」がイメージできていますか。
“**食**”を通して大切なことがたくさん見つかれば、心温まる講演会です。
小中学校の関係ではない一般の方もぜひご来場ください。
たくさんのご来場をお待ちしております。

主催 粕屋町PTA連絡協議会

入場
無料

開催日	催事名	会場
10日(日)	成人式 開会 11:30 ●問い合わせ 粕屋町社会教育課 ☎938-1410	さくらホール
17日(日)	第22回 フリューゲル ピアノコンチェルトフェスティバル 「夢コン」 開場 10:30 開演 11:00 ●問い合わせ 日本アーティストビューロー ☎06-6976-6681	さくらホール
23日(土)	粕屋町立小中六校合同講演会 受付 9:30 開演 10:00	さくらホール

2月の催し物

2月19・20・21日(金、土、日) さくらホール

スタインウェイを弾こう

世界のプロが認める“**スタインウェイ**”を演奏してみませんか。
個人演奏に限らず、楽器を持ち込んでのアンサンブル練習にもおすすめです。

使用料:町内 ¥1,000/1時間

町外 ¥1,500/1時間

※(1人2時間まで)

1月5日(火)からサンレイクかすや窓口にて受付開始。
定員となりしだい、締め切りとさせていただきます。

主催:粕屋町・粕屋町教育委員会



開催日	催事名	会場
6日(土)	運動会 開始 10:00 ●問い合わせ 森の木子ども園 ☎939-3151	多目的ホール
7日(日)	なかよしみんなの音楽会 午前の部 10:00～ 午後の部 13:00～ ●問い合わせ 博多幼稚園 ☎681-1107	さくらホール
11日(木祝)	ゆりの樹ミュージカル 開場 9:30 開演 10:00 ●問い合わせ 吉塚ゆりの樹幼稚園 ☎621-1055	さくらホール
14日(日)	なかよしみんなの音楽会 ●問い合わせ 博多中央幼稚園 ☎681-3131	さくらホール
19日(金)・21日(日)	スタインウェイを弾こう	さくらホール
26日(金)	作品展示会 10:00～ ●問い合わせ ☎933-6741 角田	展示ホール

※ さくらホール

多目的ホール

※催し物は、変更・追加及び中止することがあります。あらかじめご了承ください。

SunLake Floor Concert フロアコンサート

フロアコンサートは、2階ラウンジにて開催する
鑑賞無料のコンサートです。お気軽にお越しください。

1月24日(日) 14:00～

安東和子 & 松谷知子ピアノデュオコンサート

< 曲目 > のだめカンタービレより ほか

■開館時間 9:00～22:00

■ホームページアドレス

◎1月1日(金)～4日(月)は休館日です。

■予約受付時間 9:00～21:00

http://www.town.kasuya.fukuoka.jp/shisetsu/sun_top.html

このページに関する問い合わせは、☎931-3309『サンレイクかすや』まで



謹んで初春のお祝いを申し上げます。
旧年中は粕屋町立図書館をご利用いただきありがとうございました。

今後皆さまに親しまれる図書館をめざして努力してまいりますので、なにとぞ変わらぬご利用を心からお願い申し上げます。



〈本の紹介〉
今年の干支にちなんで
トラにまつわる本を
紹介します。



「山月記・李陵」他九篇
中島 敦 作 岩波書店



「隴西の李徴は博学才穎、天宝の末年、若くして虎榜に連ね、ついで江南尉に補せられたが、性、狷介、自ら恃む所すこぶる厚く、賤吏に甘んずるを潔しとしなかつた…。」我執の強さゆえ虎に姿を変えてしまった詩人の悲しみを描く表題作「山月記」ほか、33歳で天逝した作家の珠玉の作品集。

「真珠湾の真実 ルーズベルト欺瞞の日々」
ロバート B.ステイネット 著 文芸春秋



トラトラトラ(ワレ奇襲二成功セリ)の電信により太平洋戦争の口火を切った真珠湾攻撃。長い間日本軍による騙し討ちとされていた。だが、実は騙したのはアメリカ側だった。17年の歳月をかけ、膨大な新資料を駆使して迫る太平洋戦争の真実。

「加藤清正」上・下巻
海音寺潮五郎 著 文春文庫



十五歳で木下藤吉郎(のちの秀吉)に仕えた虎之助(清正)は、股肱と頼む肉親の少ない秀吉の重用に応えて、山崎、賤ヶ嶽はじめ数々の合戦に名をあげ、ついに肥後の太守となった…。清正の生涯を描く歴史小説。

「江戸っ子だってねえ」
浪曲師廣澤虎造一代
吉川 潮 / 著 日本放送出版協会



「馬鹿は死ななきやなおらない」などの名調子で一世を風靡した浪曲師・廣澤虎造の一代記。休業時代から、戦後ラジオ時代の人気絶頂の日々、破天荒な私生活、晩年の姿までを綴る。

週末の
ミニ
シアター

「きみに読む物語」

2004年/アメリカ/字幕スーパー /123分
監督 ニック・カサヴェテス
原作 ニコラス・パークス
出演 ライアン・ゴズリング
レイチェル・マクアダムス ほか

療養施設にひとりで暮らす老婦人。彼女の元へ定期的に通う初老の男性がいた。彼は彼女にある物語を読んで聞かせる。それは1940年の夏、アメリカ南部の小さな町で始まる恋物語。ニコラス・パークスのベストセラー小説を映画化したラブストーリー。

- 日時 1月9日(土) 午後2時～午後4時10分
 - 場所 粕屋フォーラム2階視聴覚室
 - 定員 50名
- ※申込み不要、鑑賞は無料です。お気軽に参加ください。

◆今月のおはなし会◆

場所 粕屋フォーラム1階おはなしのへや

- あかちゃん向け(第3金曜日)
1月15日 午前11時～
- ちいさい子向け(第2・第4金曜日)
1月8日・22日 午前11時～
- おおきい子向け(土曜日)
1月9日・16日・23日・30日 午前11時～
- 小学生向け(第3日曜日)
1月17日 午後3時～



1 がつ

は、休館日です。

日	月	火	水	木	金	土
					1 休館	2 休館
3 休館	4 休館	5	6	7	8	9
10	11	12 休館	13	14	15	16
17	18 休館	19	20	21	22	23
24	25 休館	26	27	28 館内整理日	29	30
31						

12月28日から1月4日までは休館です。

休館中の本の返却はブックポストをご利用ください。ビデオ・CD・DVDなどのAV資料は、破損の原因となりますので、開館の際にカウンターにてご返却ください。皆さまのご理解とご協力をよろしくお願いいたします。

開館時間 10:00～18:00 (火・水・木・土・日)
10:00～19:00 (金曜日のみ)

問い合わせ
HPアドレス
携帯版HPアドレス

粕屋町立図書館 ☎939-4646
http://lib.town.kasuya.fukuoka.jp/
http://lib.town.kasuya.fukuoka.jp/mobile.html

④ 提言

(1) 公立・私立幼稚園の財政的格差の緩和

保育料の格差、国基準を下回る幼稚園就園奨励費の基準額及び支給額は、公立・私立幼稚園の財政的格差を拡大し、私立幼稚園の保護者の負担を大きくするものである。また、私立幼稚園施設への補助金額の低さは、保護者から徴収する保育料に影響を与えるもので、結果として私立幼稚園の保護者の負担を大きくすることにつながる。さらに、公立幼稚園の保育料が20年近く変わっていないことから、公立幼稚園保育料の見直しを中心に検討していく。

- 町立幼稚園入園料、保育料の見直し
- 幼稚園就園奨励費基準額及び支給額の見直し
- 私立幼稚園施設への補助金の見直し

(2) 公立・私立認可保育所の役割の明確化

公立保育所は、幼稚園・学校・行政機関との連携を深め、保護者の育児不安の解消、児童虐待防止などの地域子育て支援への対応を図り、行政組織としての機能・役割を重視する。また、障がい児保育を積極的に実施し、保育所全体の質を高めていく。

私立認可保育所は、核家族化や保護者の就労形態の多様化などに対応するため、延長保育、一時保育及び0歳児保育などの保育サービスの拡充を担う。また、民間活力を最大限に活かし、地域の保育ニーズに柔軟かつ迅速に対応し、保育所機能の向上及び待機児童の解消を図る。

(3) 民営化(民間委託)を視野に入れた

今後の保育所運営

施設整備補助金及び運営費補助金の有効活用を考え、最善の方策を講じる必要がある。特に、老朽化した施設の建て替えの際には民営化(民間委託)を視野に入れ、慎重に検討をすすめる。

ただし、民営化(民間委託)の際には、専門委員会を設置し協議を行い、子どもの最善の利益を第一とし、保護者の不安を解消できるように十分な説明を行い、理解を得ていくことが必要である。

また、引継ぎの際には、民営化(民間委託)対象保育所児童に対し、不安なく十分な引継ぎが行われるよう町は支援を行うこと。

そして、県による指導監査以外に、町や保護者などが民営化後の運営や保育内容についてチェックし、要望できる仕組みづくりを検討していく。

- 補助金の活用による老朽化した保育所の建て替え
- 建て替えに伴う受け入れ定員の増加
- “ 0歳児保育の実施、拡充
- “ 子育て支援機能の付加



(4) 公平かつ有効的な町税の活用

受益者負担の観点から、広く住民が利用できる事業に財源を充てることで、公平かつ有効的に町税を活用する。

公立保育所・幼稚園の運営は、町税などを使って行われている以上、行政に限られた予算の中で最小の経費で最大の保育効果をあげるために努力することは、町民に対する責務の一つである。未来を担う子どもたちや保護者の将来的な税負担をできるだけ減らすことは、保育サービスの充実を図ることと同様に大切なことである。

(5) 特色ある地域子育て支援事業の展開

地域の子育て支援拠点づくりのため、地域資源を十分に活用し、子育てボランティアなどの人材育成及び支援を図ることが必要である。

就学前児童に対する地域子育て支援事業の拡充にとどまらず、小学生以降の子どもを見据えた事業の展開を行っていく必要がある。民営化などにより削減された経費及び民間活力を有効的に利用し、粕屋町独自の地域子育て支援事業のあり方を検討していく必要がある。

⑤ おわりに

本提言書は、審議委員一人一人が子どもの立場、親の立場、施設の立場を始め、あらゆる町民の立場にたって、粕屋町の就学前児童施設について話し合いを重ね、その結果をまとめたものです。

審議会では、「子どもの最善の利益を中心に据えた粕屋町の就学前児童施設はどうあるべきか。」という視点を大切に、さまざまな角度からそのあり方を考えていきました。

最後になりましたが、本提言書を次世代育成支援後期行動計画に最大限活用していただき、町として具体的な取り組み、また町民一人一人として子ども・子育てを応援していく仕組みを作っていただきたいと思います。そして、粕屋町の子どもたちが豊かに育つよりよい環境を祈念いたしまして、おわりの言葉とさせていただきます。

平成21年10月
審議委員一同

① はじめに

平成19年7月に子育て支援課が新設され、保育所・地域子育て支援・児童虐待など、住民の多様なニーズに対応することとなりました。平成20年4月からは、保育所と幼稚園の担当窓口を一本化し、幼保連携を進めることとなりました。

粕屋町は、保育所待機児童が多く福岡県内でも上位になっており、町の重要課題となっています。また、保育所施設の老朽化が進んでおり、建て替え費用の財源の確保が必要となっています。

このような状況の中、本委員会を設置し、粕屋町の保育所及び幼稚園などについて、柔軟かつ効率的な施設運営を行うことにより、就学前児童及びその保護者への保育・教育環境の向上を目指すことを目的として今後の運営構想に関して具体的な提案をするため平成20年10月から平成21年10月まで8回にわたり審議しました。

② 粕屋町の子どもの現状

○粕屋町の特徴

総人口数は、平成17年から増加傾向が続いており、平成26年には約4万5千人と推計される。平成17年から平成21年の総人口推移は108%であるのに対して、就学前児童(0歳～5歳)は113%である。年齢別に見ると、1歳、5歳、6歳、7歳が120%を超えており、特に人口増加傾向がみられる。

出生率は、平成11年以降福岡県内第1位であり、平成16年は“17.2”、平成17年は“15.9”、平成18年は“16.2”と高い数値で推移している。(平成18年福岡県“9.0”全国“8.7”)

また、合計特殊出生率についても全国、福岡県と比較して非常に高くなっている。

合計特殊出生率の推移

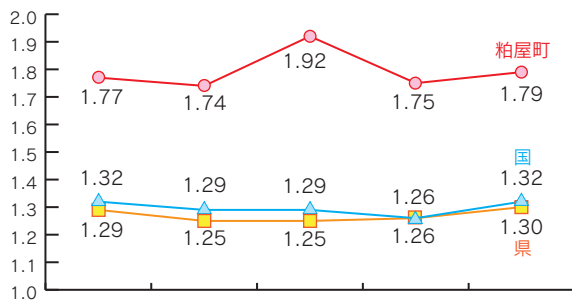

	H14年度	H15年度	H16年度	H17年度	H18年度
国	1.32	1.29	1.29	1.26	1.32
福岡県	1.29	1.25	1.25	1.26	1.30
粕屋町	1.77	1.74	1.92	1.75	1.79
(5か年平均)	1.79				
出生数	544	553	644	595	618

※合計特殊出生率…女性のある1年間の年齢別出産パターンを一生涯の間のできごととみなした場合の平均子ども数で算出されます。この比率が2.08人を下回れば、親世代より子世代の数が少なくなり、やがて総人口は減少へと向かいます。

③ 考察

幼稚園

○保育料について

公立は、保育料が毎月5,000円、私立は30,000円前後と格差があり、周辺の市町から公立幼稚園に入園するために粕屋町に転入してくる世帯もある。また、公立幼稚園の保育料は20年近く据え置かれているという現状が明らかとなった。

○就園奨励費について

保護者の経済的負担の軽減や公立・私立幼稚園間における保護者負担の格差を緩和するための制度である。粕屋町は、国基準より低い基準額及び支給額のため、多くの人が対象外となっている。

○経費

一人当りの年間の経費は、公立238,220円に対して、私立6,102円と大きな差がある。公立は経費に対して保育料毎月5,000円と保護者負担が非常に少ない。残りの経費は町税が投入されて運営されているということになる。私立幼稚園へ通う保護者にとっては不公平ではないかという意見があった。

保育所

○公立と私立の役割について

町立でできないサービスを私立が補うなど、それぞれが保育サービスを担うことで役割は明確になる。(例えば、0歳児保育は私立、障がい児保育は町立など)

○補助金制度について

公立保育所の場合、施設整備補助金は対象外となり、運営費補助金は交付税措置となる。

私立認可保育所の場合、施設整備補助金は補助基準額の1/2が国から補助される。また、運営費補助金は、運営費(年齢及び人数によって必要な経費が算出された額に加え施設及び給与改善加算として4%～12%がさらに加算)から保育料を差し引いた額の3/4が補助される。

保育所補助金制度を十分理解し、受益者負担の視点に立って、町民全体の負担とならないように公平に考えていく必要がある。

○民営化(民間委託)の検討について

老朽化した施設の建て替えの際には、町の財政負担を考え民営化を視野に入れなければいけない。そして、民営化に対して、保育士が変わること、若い職員や臨時職員が多くなること、どういった法人が引き受けるのかわからないことへの不安などの意見が出された。民営化を一つの選択肢として検討していく必要がある。

○届出保育施設(認可外保育施設)の役割について

届出保育施設と認可保育所との公的支援に格差が見受けられる。届出保育施設は、待機児童の受け入れや一時預かりなどの柔軟な保育を実施し認可保育所で補えない部分を担うなど重要な役割を果たしていることを認識し、位置付けを明確にしていく必要がある。

地域子育て支援事業

○拠点事業について

粕屋町では「センター型」と「ひろば型」が実施されている。センター型は、私立認可保育所に併設された子育て支援室において、保育士による専門的な支援が行われている。

ひろば型は、篤興丁公民館において、つどいの広場事業として実施されている。子育ての不安感を緩和することや子どもの健やかな育ちを促進するため、保育士と地域ボランティアが見守りを行っており、多くの親子が利用している。

○親子サロンについて

公民館などを利用し親子サロンが開催されている。運営は地域ボランティアが主体となり、月1回～4回程度の活動をしている。

われら 青年団

問題研究集会



各団員にとつて有意義な時間となりました。

11月15日(日)、秋桜会館にて問題研究集会を行いました。毎年、粕屋町青年団の日ごろの活動についての問題点などを追求・反省し、今後の活動に活かしてゆこうというもので、今年度は、ディベートを行いました。最初は、簡単な楽しい問題で、後半は粕屋町青年団にとって重要な問題を挙げ、現状又は今後の青年団について真剣に議論し、

新入団員募集

粕屋町青年団は、団員を募集しています。粕屋町に在住の18歳〜24歳までの方(男女問わず)なら誰でも入団できます。町行事のスタッフ、お手伝いをして町に貢献し、レクリエーションやキャンプなどを通して、新しい仲間の輪や友情をはぐくむ、元気な若者のとても楽しい団体です。青年団の活動に少しでも興味をもってくださいる方は、お気軽にご連絡ください。

(連絡先)

Kasuyaseinen@yahoo.co.jp



婦人学級

11月6日・13日(金) 10:15~ かすやドーム

エアロ&ステップ ステップ台を使ったエアロです。足腰が鍛えられます。12月は休みです。

消費者学級

11月12日(木) 13:30~ サンレイクかすや

「みんなで明日の粕屋町を考えましょう」と題して役場企画課課長補佐 安川喜代昭氏・企画課職員の皆さんから「粕屋町総合計画(マスタープラン)」の説明を受け、ワークショップにより今後の粕屋町について話し合いました。26名参加



あいさつ運動

11月16日(月) 7:50~ 各小中学校

更婦学級

11月16日(月) 13:00~ サンレイクかすや

使用済みの切手やカードの整理をしました。



いきいき婦人会

目指すところは、町歌の詩の心

♪ 町歌を愛唱しましょう ♪

福岡県日赤紺綬会創立50周年記念総会

11月18日(水) 10:10~

ウェルシティ小倉九州厚生年金会館

昭和34年に全国に先駆けて結成された「赤十字支援団体」が紺綬会で、日本赤十字社名誉副総裁秋篠宮妃殿下紀子様のご臨席のもと総会がつつがなく執り行われました。

独り暮らし高齢者弁当作り

11月21日(土) 8:30~ 健康センター

本来は語ろう会を予定していましたが、新型インフルエンザの影響を考慮し今回は配布のみとなりました。

1月の行事予定

7日(木) 政治学級
8日・22日(金) 婦人学級
10:15~ かすやドーム
15日(金) あいさつ運動
7:50~ 各小中学校

環境ア・ラ・カルト

町花「バラ」を育ててみませんか

花の中でもバラは、高貴な花として多くの人に愛されています。しかしながら、トゲもあり育てるのがやっかいだと考えられているようです。最近では品種も改良されて丈夫になり、初心者でも簡単に育てることができるようになりました。日当たりがよく排水がよい場所が望ましいですが、庭に理想的な場所がなければ、鉢で育てることもできますので挑戦してみてください。



野バラ系のまっすぐに伸びた台木の上にツルバラを接ぎ木して傘仕立てとしたバラ

苗の種類



ハイブリットティー

※春と秋に2度咲く大輪咲タイプ



フロリバンダ

※春と秋に2度咲く中輪房咲タイプ

春は5月上旬から美しく咲き始め、秋は10月中旬から香り高く咲きます。また、秋せん定は8月末～9月初め、冬せん定は12月～2月に行いましょう。



オールドローズ

※古い系統、野生バラの改良タイプ



ツルバラ

※1.5～3m位伸びるつる性タイプ

苗の植え方

新苗を植える時期は、根が休眠している12月～2月が最もよいとされています。どんな土壌でも育ちますが、バラを植える場所は日照りが1日4～5時間以上あり、風通しがよいところがよく、排水をよくすることが大切です。

バラを植える際は、根を乾かしてはいけません。植えつける場合、植え込む土に腐葉土や牛フンなどの改良材を混ぜることはよいですが、肥料を入れると枯れる原因となりますので注意してください。また、植え終わったあたりと水を与えてください。

[路地植え]

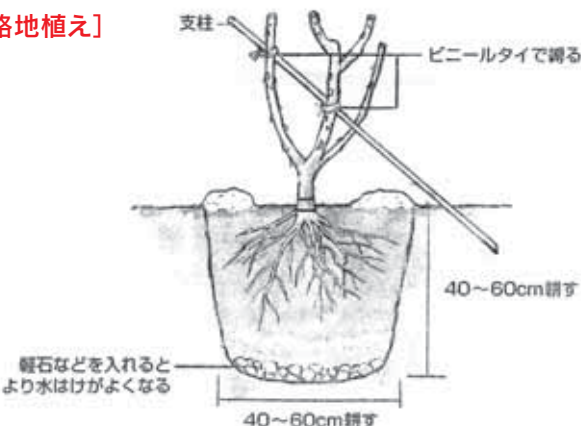

[鉢植え]



文化だより

No.216

粕屋町文化協会にて企画されたコーナーです。

今後の主なスケジュール

- 総会 4月17日(土) 午前10時～
- 芸術祭 4月24日(土)～25日(日))
- 会員登録 3月1日(月)まで



第37回糟屋地区美術展が篠栗町合併50周年記念体育館で、11

糟屋地区美術展入賞
おめでとーございます

月18日(水)～24日(火)まで開催されました。

受賞者の表彰式は、11月22日(日)同所で、衆議院議員を始め県議会議員、篠崎町長ほか各町の町長・議会議長など多数の来賓にご出席をいただき、盛大な中にも厳粛に行われました。

文化協会の会員では、次の方々が受賞されました。

●糟屋地区文化連合会賞

工芸・彫刻 永井マリ子

●福岡県美術協会賞

洋画 久我百合子

写真 吉田 秀仁

●糟屋地区市長協議会賞

工芸・彫刻 佐藤子ヨ子

●奨励賞

洋画 南 俊一(講師)

写真 中山喜代次

写真 洲上 徹

部の紹介

舞踊部門 沙弥の会

◆ 昨年の4月19日(日)、恒例の芸術祭舞台発表に、私たち沙弥の会も出演いたしました。抽選で、思いがけず舞台の締めくくりを務めることとなり、先生の振り付けで、端唄と民謡の踊りに挑戦。郡舞の稽古に慣れない私たちには大変なこと



で、決して妥協を許されない指導の末、43番目のトリを、舞台の上の数分を無となつて踊り、人の心を和ませてくれる不思議な持ち時間となりました。最後まで応援してくださいました多くの方々の拍手を有り難く受けながら、藤間勲工門派の流儀を、微力ながら得たいと思う仲間の集いは、凜とした中にも和やかな、楽しい教室です。ぜひ御ひいきにしてくださいませ、お願いいたします。

会員一同

粕屋ちぎり絵

◆ 和紙の多種多様な漉き方と染色をうまく利用し、絵画に仕上げている仲間の集まりです。ちぎり絵に魅せられて早10年ほどになりますが、月1回の新

しい作品の勉強(習作)で気持ちいつも初心者です。

年に1回程度外部での展示会を開催し、そのためオリジナル作品づくりにも励んでいます。

ご一緒に楽しんでみませんか。一同心よりお待ちしております。

●日時 第1火曜日(月1回) 午後2時～午後5時

●場所 サンレイクかすや

●講師 福岡雅世先生

●問い合わせ 前田

☎(0308)23092



講師紹介

粕屋書道会(昼)、夜講師 八尋太源(本名徳)先生が糟屋地区文化連合会から功労賞を受賞されました。

主な経歴

大正14年粕屋町に生まれる。



○日本美術展(日展)書道部門 2回入賞

○福岡県美術展 特選2回を含む13回の入賞、その他多くの美術展などで数々の賞を受賞。

現在の糟屋地区美術展の創立発起人の一人として郡展の設立に奔走。

昭和47年第1回糟屋地区美術展開催から平成7年第28回美術展まで運営委員(実行委員)

平成8年から昨年まで糟屋地区美術展審査委員(書道部門) 書道展を毎年、新年展、七夕展を年2回、宇美八幡宮横の宇美町立美術館で定期開催しています。



体力テスト（測定）のお知らせ

健康で豊かな日常生活を送るためには、基本となる体力を知り、生活の改善を行うことが大切です。本年度は、20歳から64歳の方を対象に実施いたします。この機会にぜひご参加ください。

- 日時 2月7日(日) 受付 午前9時～午前9時30分
開始 午前9時30分 (終了予定 正午)
- 会場 仲原小学校体育館
- 対象者 20歳～64歳の粕屋町民

- ★上靴をご持参のうえ（めがねが必要な方はご持参ください）、運動のできる服装でご参加ください。
- ★薬物治療を受けている方は、主治医の許可を得てご参加ください。
- ★新型インフルエンザの発生状況により中止となる場合があります。予めご了承ください。

測定項目

- ①握力
- ②上体起こし
- ③長座体前屈
- ④反復横とび
- ⑤立ち幅とび
- ⑥20mシャトルラン

血圧測定、健康チェック後、軽い準備体操を行い測定します。
無理をせず、マイペースで測定



主催/粕屋町 主管/粕屋町体育指導委員会 問い合わせ/社会教育課 ☎ 938-1410



商工会コーナー

No.70

◎このコーナーに関するお問い合わせは、
☎(938)2456「粕屋町商工会」まで

経営なんでも相談会 開催

税務・労務・金融・資金繰りなどの相談会を開催します。

- 日時 1月20日(水)
午前10時～午後4時
- 場所 粕屋町商工会
- 専門相談員 税理士ほか
- ※相談は無料です。ご相談の秘密は厳守いたします。
- 予約 粕屋町商工会

小規模企業の個人事業主や会社役員の方を応援する「小規模企業共済制度」への加入をお勧めします

- 小規模企業共済制度とは、個人事業主や会社役員の方が廃業や退職された場合の「経営者退職金制度」といえるものです。
- 運営機関(国出資機関)
独立行政法人 中小企業基盤整備機構
- 制度の特色

- ①安心できる国の共済制度
- ②大きな税制メリット
- ③掛け金及び共済金の受取方法が自由に選択可能
- ④貸与制度の充実

第3回

粕屋町商工節分大祭 開催案内

粕屋町商工会では、粕屋町の活性化の一助として、駕与丁公園に隣接する駕輿八幡宮にて節分大祭を行います。当日は豆まきやステージイベントなどを行います。皆さまのお越しをお待ちしています。

- 日時 2月6日(土)
午前9時より
- 場所 駕輿八幡宮(粕屋町 駕与丁三丁目9)
- 内容 豆まき・和太鼓演奏・演舞・露店など

節分大祭での

豆まき参加者を募集します
第3回粕屋町商工節分大祭

での豆まき参加者を募集します。舞台の上から豆をまき、幸多き年を祈願してみませんか。

- 豆まきの時間 午前10時から午後2時まで
- 1時間おきに合計5回

- 募集定員
大人(中学生以上)30名
子ども(小学生)20名
- 参加料
大人 5000円
子ども 1000円
- 申込み 粕屋町商工節分大祭 実行委員会事務局
☎(938)2456
- ※定員になりしだい締切ります。





柏屋町 ボランティアだより

No.109

忘年会は学習の場

11月16日(月)、手話の会の忘年会がありました。会員15名とろうあ者5名の参加でした。ろうあ者にはバラバラに座ってもらい、料理の材料の手話を教えてもらったり、家族や仕事について話しました。手話は人によってクセがあったり、言葉と同じで方言があったりと、みんな同じ手話を使うとは限りません。さらに昔の手話だったり速く手話されるとなかなか読み取れず、何度も聞き返さねばなりません。



ん。おまけにお酒も入っているのではおさらです。そんな時でもろうあ者の方は根気強くつきあってくれます。普段の定例会も勉強になります。普段の交流会は普段以上にろうあ者と話し合えて勉強になります。2時間があつという間に過ぎて、みんな笑顔でお開きとなりました。

柏屋町手話の会 山田恭子

パステル画に挑戦

「ニューはげみ会」は10月定例会でパステル画に挑戦しました。初めての体験でもより緊張した様子でしたが、橋本先生の丁寧な指導で楽しく製作することが出来ました。最初の作品は、縦・横15センチの画用紙に先生の作品をお手本に風景画を描きました。まず同系色のパステルを削りそれを人差し指・中指に付け淡色を下に濃色を上には

しながら重ね塗りをして色を出します。色出しにちよっと苦労しましたが、作品が完成してくると興奮の歓声となり緊張の顔もほころんできました。出来上りの絵に色落ちしないようにスプレーをかけ額に入れました。初めての作品にしては、出来上りも良く皆さまとても満足そうでした。

七色の会 高本信代



ボランティアセンター モノ作りセミナー 「パステルアート講座」のご案内

このセミナーは初心者向けの「パステルアート講座」です。ボランティア活動に関心をお持ちの方。現在ボランティア活動をしている方。活動の幅を広げてみませんか。

● 期間 2月28日(日)・3月7日(日)・3月14日(日)(全3講座)

※全3講座とも受講できる方

● 時間 午前10時～正午

● 場所 福祉センター研修室

● 講師 橋本佳世氏

● 受講料 1,000円(材料代含む)

● 定員 15名

● 人数に制限がありますので早めに申込みください。

● 申込み・問い合わせ かすやボランティアセンター

☎03(8)88335

甲種防火管理再講習のお知らせ

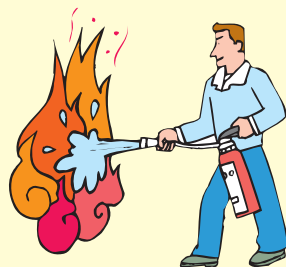

一定規模以上の防火対象物の防火管理者は、常に最新の知識と技能を得ている必要があります。その知識と技能をもとに防火安全対策、人命安全対策など高度な対策を講じることができなければならず、そのために5年に1度の再講習が義務付けられています。

● 日時 2月26日(金)

● 午前9時～正午(※午前8時30分から受付)

● 会場 柏屋南部消防組合消防本部 4F 研修室(糟屋郡志免町大字田富170番地)

● 受講料 2,000円(テキスト代含む)

● 受付 2月1日(月)～2月19日(金) 午前8時30分～午後5時(土、日祝日を除く)

※会場の都合により60名になり



新年明けまして
おめでとうございます

新しい年を迎え、健康で、
幸多かれと祈ります。

11月の行事

11月定例理事会

11月4日(水)午前10時

粕屋町福祉センター

▽10月21日糟屋郡老人クラブ
連合会幹部研修会(須恵町)

の参加状況について。

▽新年度に向けて、「老人ク

ラブ活動日誌」「老人クラ

ブ会計簿」の準備について

(希望クラブは12月定例理

事会までに申し込むこと)。

▽「交通安全について」粕屋警

察署係官から説明あり(特

に夜間の歩行時の服装を中

心にこころ)。

▽11月29日第31回人権問題研

究集会(会場:志免町)、12

月6日第30回人権を尊重す

る町民の集い(会場:サン
レイクかすや)について。

女性リーダー研修会(福岡 県)

11月10日(火)午前10時

春日クローバープラザ

後藤粕屋町老老連会長、井
手女性部長(長戸)、国崎女性
部長(大隈)が出席しました。

「うておつて塾」全国に紹介

かねてから、

一年を通じて

活発に活動を

続けている

「長者原上長

寿双葉会の

活動が、全国

老人クラブ連合会の機関紙

「全老連」(2009年11号)

で、「子育て支援」うておつて

塾」地域支え合い活動として

紹介されました。そのなかで、

年間を通じての活動のほか、

「うておつて塾」の発足のいき

さつが述べられております。

今、老人クラブの組織・活動

が曲がり角に来ているといわ

れているとき、これからの活

動の方向を示しているかと思
われます。掲載された文の一
部を紹介させていただきます。

『活動のきっかけは、平成
14年度に小学校が週休5日制
となり、町役場福祉課から、

「高齢者の知恵と経験を地域
子育て支援の教材とし、高齢
者との異年齢交流事業を行
う」という取り組みの相談が
あったことでした。長年培つ

たイベント関係の経験を踏ま
えて推進しようと決意し、長
寿双葉会と区が一体になって

推進することの了解を取り付
け、双葉会の活動計画に追加
しました。名称は、博多弁で

「子どもたちと遊んで」と言っ
て意味の「うておつて」から、「う
ておつて塾」として発足する

ことにしました。『このあと、
年間をとおり、季節ごとに身
近な行事を組み、以後7年間

続けている活動が説明されて
おります。そして、終りには
次のように締めくくられてお

ります。

『計画が決定すれば、区民
をはじめ会員の方々は楽しそ
うに積極的に参加し、次の計

面に意欲を燃やしています。
活動を通してお母さんたちと
のふれあいも多くなり、通学

路や街角などで出会った時に
は、あいさつをかわすように
なってきました。また塾の活

動を知った九州電力から協力
の申し出があり、バスを提供
いただいた見学会や社員の

方々による出前授業を実施し
たこともあり。この7年
余り、「うておつて塾」の行事

が、子どもたちそして会員の
協力で事故もなく、楽しく行
えたことに感謝しています。

今後楽しく安全な企画を作
り、会員はもとより子どもた
ちにも楽しい夢を与えようと
考えています。』

1月の行事予定

4日(月)

新年あいさつ
役員、役場ほか

14日(木)

1月定例理事会

10:00 粕屋町福祉センター

✓ したい締切りです。

● 申込方法 講習申込用紙に必
要事項を記載し、受講料、写
真1枚及び修了証(防火管理
者資格証)を添えて粕屋南部
消防組合消防本部予防課指導
係に提出してください。

※写真は6か月以内に撮影され
た正面、無帽、無背景の上半
身像で、裏面に氏名を記入し
てください。(縦3cm・横2
.5cm)

※申込用紙は消防本部予防課指
導係、南部消防署及び中部消
防署にあります。(ホームペ
ージからも取得できます。)

※申込みの際、本人確認をさせ
ていただきます。写真が貼付
されていない修了証をお持ち
の方は、運転免許証・パスポ
ートなどの提示をお願いいた
します。

● 対象者 集会場・店舗・ホテ
ル・病院など不特定多数の人
が入り出す建物(特定防火
対象物)のうち、収容人員が
300人以上の建物の甲種防
火管理者が受講の対象とな
ります。

● 問い合わせ 粕屋南部消防組
合消防本部予防課指導係

☎(0315)66009

古き墳墓

その始まり



【大隈石棺】

かすや歴史探訪

【第19話】

古墳特集 全3話—その1—



1400年以上前、古墳時代と呼ばれるころ、土を盛り死者を葬る墓、古墳がつくられました。町内に存在した数70以上。しかし、開発で消滅したものも少なくありません。今に残る貴重な古墳を紹介します。

集落跡が継続的に営まれていたことが明らかになりつつあります。東区土井、舞松原からは青銅器生産に使われた鋳型も出土していて、奴国の青銅器生産工房が春日市周辺の遺跡と考えられているように、多々良川流域でも当時の最先端技術が取り入れられていたことがわかります。

そのような生産基盤をもとに発展し、弥生時代の終末ごろに登場した盟主的立場の人物が、大隈石棺に葬られたと考えられます。へつづく

【参考文献】

『粕屋町誌』、森貞次郎「福岡県粕屋町上大隈平塚古墳」『九州考古学』11・12 1961

●問い合わせ 粕屋町立歴史資料館

☎(093)2984 文責 西垣

県指定史跡 大隈石棺

町内で唯一の県指定史跡である大隈石棺(別名平塚古墳)が、上大隈の住宅地の片隅にあるのをご存知でしょうか。盛りられていた土は取り除かれていて、石でつくられた巨大な棺だけが残されています。

発見されたのは、昭和26年大川村(当時)村営住宅建設工事中の出来事でした。整地のため盛り土を崩していたところ、巨大な石棺が現れたのです。急遽、当時福岡高校教師で考古学研究

に尽力されていた森貞次郎氏(後に九州大学)に調査が依頼されました。写真にみえる巨大な石は石棺のふた

ですが、これをつり上げたところ、すでに動かされていた跡が見つかりました。石棺の中は朱で赤く塗られ、底にたまっていた朱が慎重に取り除かれました。しかし、石棺の中からは管玉17点しか発見されなかったのです。調査後、ふた石は元に戻され、石棺は現在まで保存されています。

ふた石が動かされていたことに加え、本来は石棺の中にあるべき鏡が、石棺

の外で破片として出土したこともあり、すでに盗掘されていることが判明しました。しかし、一般的な石棺が小さな板石を組み合わせているのに比べ、厚さ30cm、長さ2m以上の巨石が使用されていることは、埋葬された人物の権力の大きさを如実に示しているといえるでしょう。その重要性から、昭和30年に県の史跡に指定されました。

近年の研究では、大隈石棺は弥生時代終末ごろのものと考えられています。上大隈から江辻、福岡市東区蒲田、久山町にかけての一带には、弥生時代の



大隈石棺位置図
常時見学可。駐車場なし。

競争入札参加資格審査申請 (指名業者登録)のお知らせ

粕屋町では、平成22年度及び平成23年度有効分の競争入札(見積りを含む)参加資格審査申請を次のとおり受け付けます。

申請の種類は、「建設工事関係」、「測量・建設」「サルタン」等、「物品・製造・役務提供関係」の3種類です。

また、「小規模工事等関係事業者」の登録申請も同時に受け付けますので、希望される個人・法人の方は所定の書類を作成し、受付期間を厳守のうえ申請してください。受付期間外の追加・随時受付は一切行いません。

●申請方式 今回からインターネット申請を原則として受け付けます。
インターネット環境などの理由がある場合は郵送による申請も受け付けます。対面による持参受付審査は行いません。

※ただし「小規模工事等関係事業者」の登録申請は、持参による受付のみとなります。

います。

●受付期間 2月1日(月)から2月26日(金)まで

ただし、郵送による申請は、修正などの都合により2月22日(月)までに提出してください。

●要領等配布期間 1月4日(月)から2月26日(金)まで

●受付・問い合わせ 粕屋町役場財政課管財係 ☎(0300)2311内線2020

●粕屋町ホームページアドレス
http://www.town.kasuya.fukuoka.jp/

粕屋町ホームページでも要領や様式をダウンロードできます。

※「小規模工事等関係事業者」とは地元の小規模な企業への発注の機会を広げ、地域経済の活性化を図るため、平成16年度から新たに登録制度を導入したもので、60万円以下の工事や30万円以下の物品・委託の発注などを行う小規模の事業者をいいます。登録申請は、通常の競争入札参加資格審査申請よりも提出書類を簡素化しています。

障がい(児)者の福祉手当の支給申請はお済みですか

粕屋町では、障がい(児)者の福祉の増進を図るため、福祉手当を支給しています。この福祉手当は、毎年度11月中旬に申請をしていただいておりますが、まだ、申請をされていない方は3月31日(水)まで受付をいたしますので、申請をされますよう再度お知らせいたします。

※ただし、平成21年12月1日現在で粕屋町に住民登録があり、なおかつ障害者手帳をお持ちの方で次の要件に該当される方が対象です。

●対象(児)者

①生活保護世帯又は、所得税非課税世帯に属する身体障害者手帳所持者で、「一級から四級まで」に該当する方

②生活保護世帯又は、所得税非課税世帯に属する療育手帳所持者で、「A」又は「B」の判定を受けた方

③生活保護世帯又は、所得税非課税世帯に属する精神障害者保健福祉手帳所持者の方

●受付期間及び受付場所

3月31日(水)まで

粕屋町役場住民福祉課障害者

福祉係まで

●申請に必要なもの

▼身体障害者手帳、療育手帳又は精神障害者保健福祉手帳
▼申請者の印鑑(児童は保護者)、代理申請の場合は、代理の方の印鑑も併せて必要です。また、住民票上同居の方がおいでになる場合は、税情報を確認させていただくための同意書に押印が必要ですので、ご家族の印鑑も必要です。

▼預金通帳(すでに口座を登録されている方は必要ありません)。

※平成21年1月1日以降に粕屋町に転入された方については、別途必要な書類がありますので申請にお越しになる前にお問い合わせください。

●問い合わせ

粕屋町住民福祉課障害者福祉係
☎(0300)2311 内線414・415

私たちに
おまかせください。



(社)粕屋町シルバー人材センター

家事の手伝い、草取り、植木のせん定・消毒、掃除、大工仕事、子育て支援、そのほか軽作業など。受付は、土・日・祝日を除く午前8時30分～午後5時。

◎会員を募集しています。

粕屋町にお住まいで、60歳以上の健康で働く意欲のある人。連絡先 ☎(0300)2300

健康かすや21通信

年末年始の食べ過ぎに注意しましょう。

忘年会にクリスマス、お正月といつもよりおいしいものを食べすぎていませんか。
連休でいつもより体を動かす機会が減ると、いわゆる「正月太り」につながります。
食べすぎ・飲みすぎ・運動不足に気をつけて、家族みんなで明るく元気に新年をすごしましょう。

体脂肪1kgを減らすには、7,000kcalのエネルギー消費が必要です。

(ウォーキングなら約35時間にあたります)

だらだらと飲んだり食べたりせずに、こまめに体を動かしましょう。

〈カロリー参考表〉

日本酒	180ml	193kcal	丸もち	50g	118kcal	大福もち	100g	235kcal
焼酎	60ml	88kcal	干し柿	50g	137kcal	どら焼き	100g	286kcal
ビール	350ml	140kcal	柿ピー	25g	116kcal	ショートケーキ	100g	347kcal
黒豆(煮豆)	50g	100kcal	さきいか	40g	112kcal	コーラ	500ml	229kcal
だて巻き2切れ	60g	116kcal	ポテトチップス	35g	194kcal			



平成21年度 にこにこママの育児教室 (第4期生)

回	日	曜	内 容	講師(担当)
1	2月 4日	木	オリエンテーション	保健師
2	2月23日	火	離乳食を作ってみよう(調理実習)	管理栄養士 斉藤 由紀子先生
3	3月 1日	月	親子遊び「育児はとっても楽しいもの」	熊丸 みつ子先生
4	3月10日	水	体をリフレッシュ～運動しましょう～	古城 尚美先生
5	3月23日	火	まとめ	保健師

※日程は変更になることがあります。ご了承ください。



※教室参加の間、必要な人はお子様の保育をいたします。

4

● 教室参加の間、必要な人はお子様の保育をいたします。

● 日程・内容
育児に奮闘中のお母さん、ぜひお申し込みください。

にこにこママの育児教室は、赤ちゃんの心と身体のことを学ぶ教室です。ほかのお母さんとお話をしたり、運動で汗を流したりしてリフレッシュできますよ。

参加してみませんか
にこにこママの育児教室

● 時間 午後1時30分から午後3時ごろまで
● 対象者 第一子が平成21年8月から平成21年10月生まれの乳児を持つお母さんで全日程参加できる人
● 定員 20名(先着順)
● 定員になりしだい締め切らせていただきます。

● 場所 粕屋町健康センター

● 申込み方法 電話で、1月20日(水)から粕屋町健康センター(粕屋町国保健康課健康推進係)にて受付 ☎(0938)2311内線52

法律と暮らしの無料
相談会



福岡東部法律事務所へ弁護士5名のご協力により、今月の「法律と暮らしの無料相談会」が次のように開かれます。

◇弁護士が直接、お会いして相談に応じます。

◇相談内容は、もちろん秘密が守られます。

◇相談料の必要はありません。

◇なたでも、お気軽においでください。電話による予約をお願いいたします。

● 日時 1月8日(金)

午後6時～午後8時

● 会場 サンレイクかすや

研修室3・4(粕屋町役場の前)

● 予約・問い合わせ

☎(011)4057

☎(093)3333333(1)0346

川口 聖光



10周年を祝おう！ 旗のデザイン募集

YOSAKOIかすや祭りは、本年度10周年を迎えます。それを記念して、祭りのときに振る大きな旗を制作することになりました。その旗のデザインを募集いたします。祭りを盛り上げる、元気がでる旗のデザインをお待ちしています。



- テーマ 「YOSAKOIかすや祭り10周年」
- 用紙サイズ A4判横（縦210mm×横297mm）
- 応募締切り 2月26日(金)
- 審査 かすや祭り10周年委員会内の審査会で選出します。最優秀作品に選ばれた方には、賞状を差し上げます。詳しい応募規定は、YOSAKOIかすや祭り実行委員会のホームページに掲載しています。

毎年恒例

「2010新春初踊り」

日時 1月11日(月・祝)
12:00～15:30(予定)
場所 かすやドーム
メインアリーナ

※このコーナーについての連絡・問い合わせは、YOSAKOIかすや祭り実行委員会まで ☎938-2311 担当：中山

URL <http://www.5f.biglobe.ne.jp/~k4351/>

携帯電話用掲示板 <http://8319.teacup.com/k4351/bbs>

粕屋町安全速報

～安全安心、まちづくり粕屋町～

祝受賞



平成21年11月11日(水)、第25回「福岡県交通安全県民大会」が、福岡市博多区の福岡国際会議場で開催されました。

この大会は、県民の交通安全に対する関心と理解を深めて交通事故を防止するための「交通事故のない安全安心ふくおか」を目的に毎年開かれています。

今回は、粕屋町から6人の方と1法人が九州管区警察局長賞などを受賞されました。

本年も地域やボランティア団体の方々と共に、事件事故のない「安全安心のまちづくり」に取り組んでいきたいと思います。

粕屋町から受賞された方々は、次のとおりです。(敬称略)

- ☆九州管区警察局長 九州交通安全協会会長連名表彰
 - ・水町 佳之 ・石橋 俊男 ・高瀬 英夫
- ☆福岡県警察本部長 福岡県交通安全協会会長連名表彰
 - ・野中 好夫 ・(株)荏原由倉ハイドロテックス九州支店
- ☆全日本交通安全協会会長表彰「緑十字銅賞」
 - ・案浦 隆 ・城 信二

交通事故のない安全安心ふくおかスローガン

忘れまい 酒が奪った 幼い生命
「事故ゼロ」は 県民みんなの 合い言葉
事故0(ゼロ)の 願い未来へ 花開く

粕屋町総務課生活防災係 ☎(938)2311 内線225

下水道排水設備責任技術者登録申請のお知らせ

平成22年度の粕屋町下水道排水設備責任技術者の新規登録申請を次のとおり受け付けます。

●対象者

① 申請書受付時点で有効な、福岡県内他市町村の、下水道排水設備責任技術者登録を有している方

② 申請書受付時点で有効な、日本下水道協会福岡県支部が実施した、福岡県下水道排水設備工事責任技術者試験の合格証を有している方

●申請書配布

1月4日(月)から

●受付期間

2月1日(月)から2月12日(金)まで

●注意事項

申請書配布、受付のいずれも土・日・祝日を除く、午前9時から午後4時30分まで、粕屋町役場上下水道課窓口にて行います。
なお、申請書は必ず持参してください(代理人可・郵送不可)。

●問い合わせ

不明な点や詳細については、

粕屋町上下水道課管理係
☎(038)2311、内線452・454まで、お尋ねください。



〔俳句〕

落葉踏むばらまく声に児の笑い
松田 弘子

腕を組む胸のぬくもり冬野来て
城戸 康碩

年賀状重荷になりぬ卒寿かな
安松 時子

軍手はめ牡蠣剥きあげて夕餉かな
伊東千鶴子

初日の出修羅場に強き老女かな
榎本ミヨコ

ひっそりと白さ零るる寒桜
竹末 千鶴

須恵焼の白き器に秋一点
藤田 豊子

冬の鯉太鼓のごとく水叩く
渡辺 孝子

料亭の幟はためく草紅葉
松永クニ子

肩先に木洩日やさし浅き冬
佐藤 正幸

吟行の径に見つけし烏瓜
山村 栄

照紅葉物語あるパッチワーク
野村抖し子

ささやきの小径時雨るる岳城跡
松浦菜穂子

懐かしきものみな遠く落葉焚
松永 弘子

流れ星天の彼方のメッセージ
加藤 友子

冬立つと思えぬ今日の身のかろ
田鍋 勝代

年二回便りを乗せて紅林檎
前田 照子

菱売りや声の近づく城下町
高木喜久代

地鎮祭畑が消えゆく暮れの秋
安松たけし

木洩れ日や彩あざやかに石落の花
田代ウメノ

再会を約し別れた秋の暮
後藤四男吉

秋時雨便り書く手に茶一服
木村たつや

神無月残夢の中の母の顔
大庭 悦子

夕日差す野山の錦急ぐ影
吉村みちこ

宵の秋いとしき人を思い出し
安河内ヒサノ

新蕎麦や店主相手に酒々重ね
石橋 富子

師と出会ふ医大の庭の露の句碑
松井 澄枝

次の世は自立せし妻石落の花
党 悦子

〔川柳〕
もしもあの虹で世間が渡れたら
四宮みどり

羽あれば飛びたい青い青い空
吉原 大恵

一億円当たると多分ノイローゼ
安武 秀月

閻魔なら地獄に落す人がいる
長崎 榮市

足音で誰かが判る子沢山
坂名 弘道

鬼瓦匠の技が見栄を切り
安井 秀子

苔むした旧家に凜と鬼瓦
平城千代子

山陰の茶色の瓦郷土色
松永 節子

行間に古都の香りの旅便り
榎原とよおき

家守る母には重い鬼瓦
豊田 愛

寂聴庵心のトゲを抜いてくる
高空ふさの

帰国子女まだなじめない母の国
八尋よし恵

よろしいですかグラス片手に席
長井すみ子

移る
食事会珍珠揃えば移り箸
瀧本 章志

爆音の痛みに願う基地移転
林 さだき

二次会は隣のビルに移るだけ
河野 成子

夕焼けに余韻を残す古都の鐘
今林 藤夫

〔短歌〕
“白い雲” 土手に立たづみ空を
見る四季の移りを指折数え
宮原 弘子

電線にはぐれカラスの秋の暮れ
淋しき声でカーと啼き去る
竹田 勝

(広告)

高齢者専用賃貸住宅 (入居者募集)

イオン香椎浜ショッピングセンターに隣接!!

月額賃料 **50,000円**から

※敷金その他諸費用が別途必要です。詳しくはお尋ね下さい。

アクアヴィラ 「介護予防と認知症機能低下の予防」「コミュニティ参加による生き甲斐の創出」をテーマに介護予防運動や認知機能低下予防プログラム等を実施しています。

★お問い合わせは

0120-38-0078

貸主：株式会社コニカ
専任媒介：株式会社アーウェイ・ミュージックコーポレーション
高齢者管理業務受託兼貸主代理：株式会社コア

新型インフルエンザの感染拡大は 一人一人が防ぐ!

感染を予防するために

こまめな手洗い・うがい
を徹底しましょう

咳エチケットを
守ってください

症状がある場合は
外出自粛をしてください

～生活習慣 病予防教室のお知らせ～ LDLコレステロールさようなら教室

今年度、職場などの健診でLDLコレステロールが高めだった方を対象に下記の教室を開催します。対象は、健診結果でLDLコレステロールが140以上、男性45歳、女性55歳以上の方です。（それ以外の方は、お申し込みの際にお尋ねください）

LDLコレステロール（悪玉）が高くても自覚症状は何もありませんが、放置しておくとう血管がつまりやすくなり、心筋梗塞や脳卒中をおこす危険もあります。LDL（悪玉）が高いとどうなるのか…など一緒に勉強してみませんか。

日 時	内 容	詳 細
2月2日（火） 午前9時30分～午前11時30分	保健師 グループワーク	LDLコレステロール（悪玉）って何？ 私はどのくらい高いのだろう。 何を食べたらいいの？

★健診結果表を必ずご持参ください。

- 申込み期限 1月20日（水）
- 申込み・問い合わせ 粕屋町国保健康課健康推進係(粕屋町健康センター内) ☎938-2311（内線525・526）

長者原上	若宮	居住地
井上アキ子	西村美佐子	亡くなられた方
85	72	年齢
井上義寛	西村福治	寄贈主
粕屋町社会福祉協議会	粕屋町社会福祉協議会	寄附を受納された団体名

粕屋町社会福祉協議会

左のかたがたより、香典返しとして多額の御寄附を賜りました。（敬称略）
紙面をかりまして、厚く御礼申し上げます。
御寄附いただいたご芳志は、十分尊重して、有意義に使わせていただきます。

御
礼

町の人口 11月末現在

	人 口	男	女	世帯数
21年	41,904	20,784	21,120	16,725
20年	40,856	20,356	20,500	16,288
19年	39,810	19,850	19,960	15,730

町内の交通事故発生状況 10月末現在

区分	発 生 数	死 者 数	負 傷 者 数
21 年	445件	0人	584人
前年対比	+23件	±0人	+30人

1月の税金

町・県民税 第4期
国民健康保険税 第9期

納め忘れていませんか

12月の税金 国民健康保険税 第8期

1月の行事予定表

日/曜日	行事内容	時間	場所	備 考
5 (火)	行政相談	10:00~12:00	福祉センター	
	心配ごと相談	10:00~15:00	福祉センター	弁護士は午前中のみ
6 (水)	子育て支援イベント	10:00~11:00	ヴィアのぞみ愛児園	体操のお兄さんと遊ぼう(1・2歳児対象)
	子育て支援イベント	11:00~12:30	わかば保育園	手作りおもちゃ
10 (日)	消防団 消防出初式	9:00~	粕屋中央小学校	
	成人式	11:30~	サンレイクかすや	10:30 ~受付開始
12 (火)	赤ちゃん相談	13:00~15:30	健康センター	1歳6か月までの希望者(前日までに予約してください)
13 (水)	子育て支援イベント	10:00~11:00	ヴィアのぞみ愛児園	体操のお兄さんと遊ぼう(3・4・5歳児対象)
	子育て支援イベント	11:00~12:30	わかば保育園	リズムあそび
	BCG接種	12:50~13:45	健康センター	おおむね生後3か月を過ぎてからの接種をお勧めします
14 (木)	交通事故・犯罪などの住民相談	10:00~12:00	粕屋町役場	防災会議室
	10か月児健診、ブックスタート	13:00~13:45	健康センター	平成21年3月生まれの児
15 (金)	おたのしみ園庭開放	10:00~11:30	中央保育所	ミニコンサート
	子育て広場	10:00~11:30	仲原保育所	お正月あそび
	3歳児健診	12:50~13:30	健康センター	平成18年12月生まれの児
18 (月)	健康相談	9:00~12:00	役場玄関ホール	
	パパとママのたまご学級(赤ちゃん編)	10:00~11:30	健康センター	赤ちゃんの扱い方(赤ちゃんの準備)
	親子オープンルーム	10:00~12:00	健康センター	乳幼児
19 (火)	心配ごと相談	10:00~15:00	福祉センター	弁護士は午前中のみ
	2歳児歯科健診	13:10~13:50	健康センター	平成19年9月生まれの児
20 (水)	子育て支援	10:00~11:00	大川保育所	お正月あそび
	子育て支援イベント	10:00~11:00	ヴィアのぞみ愛児園	体操のお兄さんと遊ぼう(1・2歳児対象)
	子育て支援イベント	11:00~12:30	わかば保育園	うた・手あそび
21 (木)	ウォーキング日	9:30	健康センター	町内をウォーキング(どなたでも参加できます)
	園庭開放	10:00~11:00	西保育所	わらべうたあそび
	パパとママのたまご学級(ママ編)	10:00~11:30	健康センター	妊娠中からのだの変化・食事について
24 (日)	第22回新春駅伝大会	9:20スタート	駕与丁公園	
25 (月)	親子オープンルーム	10:00~12:00	健康センター	乳幼児
27 (水)	子育て支援イベント	10:00~11:00	ヴィアのぞみ愛児園	体操のお兄さんと遊ぼう(3・4・5歳児対象)
	子育て支援イベント	11:00~12:30	わかば保育園	共同製作(冬)
	4か月児健診	13:00~13:45	健康センター	平成21年9月生まれの児
28 (木)	交通事故・犯罪などの住民相談	10:00~12:00	粕屋町役場	防災会議室
	1歳6か月児健診	12:50~13:40	健康センター	平成20年6月生まれの児
31 (日)	日曜パパママ学級	10:00~12:00	健康センター	対象者の方には通知いたします

2月上旬の行事予定表

日/曜日	行事内容	時間	場所	備 考
1 (月)	健康相談	9:00~12:00	役場玄関ホール	
	親子オープンルーム	10:00~12:00	健康センター	乳幼児
2 (火)	行政相談	10:00~12:00	福祉センター	
	心配ごと・特設人権相談	10:00~15:00	福祉センター	弁護士は午前中のみ
3 (水)	赤ちゃん相談	13:00~15:30	健康センター	1歳6か月までの希望者(前日までに予約してください)
	子育て支援イベント	10:00~11:00	ヴィアのぞみ愛児園	体操のお兄さんと遊ぼう(1・2歳児対象)
	おたのしみ園庭開放	10:00~11:30	中央保育所	まめまき
7 (日)	子育て支援イベント	11:00~12:30	わかば保育園	まめまき
	30代メタボ健診	8:30~11:00	健康センター	対象者の方には通知いたします

※三種混合・MR(麻しん・風しん混合)・日本脳炎・二種混合予防接種は、県内指定医療機関で接種できます。