

広報

6

JUN

かすや



2011年 No.606 <http://www.town.kasuya.fukuoka.jp/>

平成23年6月1日発行 編集/粕屋町総務部協働のまちづくり課 発行/粕屋町 福岡県糟屋郡粕屋町駕与丁一丁目1番1号 ☎938-2311



がんばろう!!
日本



「博多どんたく博まつり」に 「粕屋町どんたく隊」が出演



(関連記事は3ページに掲載しています)

粕屋町は福岡ソフトバンクホークスと 総合交流協定を結びました。



▲総合交流宣言式であいさつする篠崎町長(写真左)
写真中央は福岡ソフトバンクホークス館 COO
写真右は谷井宗像市長



▲試合前の秋山監督を激励

まちの わだい

このコーナーでは、あなたのまわりの身近な出来事や話題を待っています。

電話で結構です。粕屋町協働のまちづくり課まで。

☎ 938-2311 FAX 938-3150

粕屋町は、福岡ソフトバンクホークスと4月19日(火)、総合交流協定を結びました。スポーツ活動を通じて、町民のスポーツの振興や青少年の健全育成並びにホークスへの支援や応援活動の推進をめざして、相互に連携・協力することを確認し、「総合交流協定」を締結いたしました。

同日ヤフードーム内で行われた共同記者会見には、篠崎町長と同協定を結んだもう一つの自治体である宗像市の谷井市長、福岡ソフトバンクホークスの館COOが出席。篠崎町長は、「町をあげて、地元球団であるホークスを応援していきたい。」と抱負を述べました。

また、記者会見後、この日ヤフードームで試合を控えた秋山幸二監督を訪問し、粕屋町の特産品を篠崎町長が直接、秋山監督に手渡し激励されました。

今後、ホークスとの交流事業に関するお知らせや報告は、広報かすやのほか、粕屋町ホームページでも随時、掲載してまいります。

粕屋西小学校の3年生児童が 人権の花「ひまわりの種」 をまきました

4月20日(水)に粕屋西小学校の3年生児童124名が福岡県の「人権の花」である“ひまわり”の種をまきました。「ひまわりには人権の花としてふさわしい“献身”という花言葉があります。そして、ひまわりは太陽に向かってぐんぐん成長するところが、子どもたちの成長の姿とかがさなります。花は植えて終わりではなく、お世話も必要です。大切に育てていきましょう。」と人権擁護委員の岩田さんよりお話しがありました。

その後、「ひまわりの花を育ててみたかった。」「どのくらい大きくなるのかな。」など話しながら、児童一人ひとりがポットに種をまきました。

これから花と共に成長していく児童たちの姿が楽しみです。



鶴寿のお祝い
百歳



大隈区の八尋文雄さん

4月18日に大隈区の八尋文雄さんが、100歳の誕生日をお迎えになりました。

家族、介護職員さんのお世話のもと、夫婦で元気に施設生活を送っていらっしゃいます。

100歳のご長寿をお祝いして、篠崎町長と西村社会福祉協議会会長が訪問し、お祝いの言葉をかけられました。

八尋さんは毎日の室内散歩を欠かさず、趣味の俳句を続けていらっしゃいます。お祝いの言葉に大変感激され、皆さんに何度もお礼をおっしゃっていました。



4月1日(金)、社会福祉法人相和会大川保育園で入園式が行われました。同法人は町立大川保育所の民営化に伴い運営を引き継ぎ、平成23年4月1日に開園しました。

当日は、101人の新入園児を含む179人の園児と保護者、来賓など多数が出席しました。

入園式が始まると園児たちは緊張した様子でしたが、保育士による手遊びやわらわ歌に合わせ手を動かしたり歌ったりしているうちに、緊張もほぐれ笑みがこぼれていました。

大川保育園の入園式



新しくなった大川保育園

○大川保育園の概要

- ・定員 180名
- ・入所年齢 生後8週～
- ・保育時間

月曜日～土曜日

午前7時～午後6時

- ・延長保育

月曜日～土曜日

午後6時～午後7時

- ・通園バスによる送迎有

○その他の保育事業

- ・一時保育
- ・地域子育て支援事業
- ・学童保育所併設

(小学校1年生～3年生)

○問い合わせ

粕屋町子ども未来課

☎(0300)0214

(課直通)

がんばろう!! 日本

「粕屋町どんたく隊」が「博多どんたく港まつり」に出場

5月3日(火・祝)と4日(水・祝)に開催された「博多どんたく港まつり」のパレードに今年も「粕屋町どんたく隊」が参加しました。

2日間で230万人の人出でにぎわった同まつりのパレードに総勢330人の「粕屋町どんたく隊」が、呉服町から天神までの明治通り約1.3kmを大旗と「がんばろう!!日本」と書かれた横断幕を先頭に元気いっぱい踊りながら練り歩き、沿道からは盛んに歓声があがっていました。



財 政 状 況 の 公 表

「粕屋町財政状況の公表に関する条例」に基づき、粕屋町の平成22年度予算の執行状況を公表します。
 なお、ここに記した数値は、平成23年3月31日現在の執行状況です。そのため、5月31日までの2か月間は出納整理期間になっていますので平成22年度決算とは異なります。

(1) 平成22年度歳入歳出予算下半期(10月～3月)執行状況 (繰越分含む)

◎一般会計

歳 入

(単位：千円)

項 目	予算現額	収入済額
町 税	5,496,666	5,453,464
地 方 譲 与 税	103,000	102,758
利 子 割 交 付 金	17,000	18,287
配 当 割 交 付 金	3,000	7,254
株 式 等 譲 渡 所 得 割 交 付 金	3,000	2,498
地 方 消 費 税 交 付 金	390,000	395,944
自 動 車 取 得 税 交 付 金	30,000	27,934
地 方 特 例 交 付 金	70,973	70,973
地 方 交 付 税	1,335,506	1,389,496
交 通 安 全 対 策 特 別 交 付 金	11,000	11,858
分 担 金 及 び 負 担 金	237,827	223,946
使 用 料 及 び 手 数 料	244,264	236,447
国 庫 支 出 金	1,375,299	994,697
県 支 出 金	868,532	391,464
財 産 収 入	12,179	12,823
寄 附 金	532	560
繰 入 金	34,412	19,473
繰 越 金	653,111	653,112
諸 収 入	124,923	101,529
町 債	1,057,543	787,943
合 計	12,068,767	10,902,460

歳 出

(単位：千円)

項 目	予算現額	支出済額
議 会 費	120,299	118,055
総 務 費	1,238,255	1,073,154
民 生 費	3,678,825	3,297,319
衛 生 費	1,423,458	1,326,090
農 林 水 産 業 費	96,785	78,328
商 工 費	54,698	52,896
土 木 費	1,589,385	1,082,091
消 防 費	404,854	369,006
教 育 費	1,608,303	1,366,263
災 害 復 旧 費	15	0
公 債 費	1,645,968	1,645,204
諸 支 出 金	204,308	169,731
予 備 費	3,614	0
合 計	12,068,767	10,578,137

◎特別会計

(単位：千円)

項 目	予算現額	収入済額	支出済額
国 民 健 康 保 険	3,680,270	3,047,318	3,258,691
老 人 保 健	7,844	6,783	6,783
介 護 保 険	1,608,086	1,523,295	1,468,449
後 期 高 齢 者 医 療	360,856	346,250	326,827
住 宅 新 築 資 金 等 貸 付 事 業	39,850	40,272	23,750

◎企業会計 水道事業

(単位：千円)

項 目	予算現額	収入済額 支出済額
収 益 的 収 入	918,705	959,382
収 益 的 支 出	896,206	837,657
資 本 的 収 入	127,902	420
資 本 的 支 出	339,064	310,449

◎企業会計 流域関連公共下水道事業

(単位：千円)

項 目	予算現額	収入済額 支出済額
収 益 的 収 入	1,108,714	1,159,557
収 益 的 支 出	1,108,714	1,055,957
資 本 的 収 入	857,204	749,022
資 本 的 支 出	1,148,836	1,042,439

(2) 町有財産の状況

土 地	984,130㎡
建 物	108,713㎡
基 金	2,943,046千円

(3) 町債(長期借入金)の状況

(単位：千円)

会 計 別	借入残高
一 般 会 計	10,765,008
流 域 関 連 公 共 下 水 道 事 業	11,700,066
上 水 道 事 業	1,994,675

(4) 一時借入金の状況

(単位：千円)

会 計 別	借入残高	借 入 先
国 民 健 康 保 険	300,000	基金から運用

福岡県知事選挙の結果をお知らせします

■福岡県知事選挙の有権者数、投票者数及び投票率 (粕屋町分)

投票区	有権者数	投票者数	投票率
第1投票区 (大川小学校)	7,353人	2,147人	29.20%
第2投票区 (仲原小学校)	4,626人	1,350人	29.18%
第3投票区 (粕屋町役場)	3,539人	1,162人	32.83%
第4投票区 (粕屋中央小学校)	5,067人	1,514人	29.88%
第5投票区 (中央保育所)	3,972人	1,297人	32.65%
第6投票区 (粕屋西小学校)	8,228人	2,021人	24.56%
合計	32,785人	9,491人	28.95% (50.12%)

※()内は前回同選挙の投票率

■福岡県知事選挙の候補者別得票数 (届出順) (粕屋町分)

候補者氏名	所属党派	得票数
おがわ 洋	無所属	6,583
田村 たかあき	無所属	2,517

投票総数 9,491 (有効投票 9,100)
(無効投票 391)

4月10日(日)に執行された福岡県知事選挙(粕屋町分)の結果をお知らせします。
今回も、粕屋町明るい選挙推進協議会と選挙管理委員会が中心となって、投票率の向上を図るため投票参加の啓発を行いました。福岡県議会議員一般選挙(糟屋郡選挙区)が無投票となつ

たことも影響して、投票率は前回より20ポイント以上低くなりました。県内73の市区町村のうち投票率は69位という順位でした。
選挙は、一人ひとりが政治に関わることのできる大切な機会です。自分の大事な一票を有効に生かすためにもぜひ投票をお願いいたします。

健康かすや21通信

食チームは、「食生活を見直しましょう」という活動をしています。3/14(月)に、『Eバーライフ長者原おやご広場』にて、食育紙芝居「おむすびくん」を読み、保護者の方には「見えない脂ご注意ください」などのお話をさせていただきました。

今年は、いろいろな場所に食チームで出かけて活動したいと思っています。「私たちの集まりにも来てほしいな」などのご要望がありましたら、お気軽に下記までご連絡ください。



健康かすや21 食チーム

H25年度までの生活習慣改善目標

- ◎脂ものの取りすぎを減らす
- ◎食べすぎを防ぐ
- ◎薄味にする

●問い合わせ 粕屋町健康づくり課 ☎(938)0258

●HPアドレス <http://www.town.kasuya.fukuoka.jp/kurashi/kenko/zoshin/index.html>

(3)部分開示と非開示理由の状況

開示請求に対する決定等の状況(表4)のうち、部分開示と非開示等計15件の決定状況は次のとおりです。(表5)

表5 非開示事由の事由別適用件数

非開示事由の事由内容	件数
法令又は条例等の規定により、開示することができないと認められる情報	0
個人に関する情報であって、特定の個人が識別され、又は識別され得るもの	12
法人その他の団体に関する情報又は事業を営む個人の当該事業に関する情報であって、開示することにより、当該法人等又は当該個人の競争上又は事業運営上の地位その他社会的地位を明らかに害すると認められるもの	0
町の機関内部若しくは機関相互間又は町と国若しくは他の地方公共団体その他の公共団体との間における審議、協議、検討、調査、試験研究等の意思形成過程に関する情報であって、開示することにより、当該又は将来の同種の審議、協議、検討、調査、試験研究等の公正かつ適切な実施に著しい支障を生じるおそれのあるもの	0
町又は国等の機関が行う取締り、監督、立入調査、試験、人事、入札、交渉、争訟、許認可、その他町又は国等の事務事業に関する情報であって、開示することにより、当該事務事業の目的が達成できなくなるおそれのあるもの、当該情報を本来保有する第三者との信頼関係を著しく損なうおそれのあるものその他当該又は将来の同種の事務事業の公正かつ適切な執行に著しい支障を生じるおそれのあるもの	0
町と国等との間における協議、依頼等に基づいて作成し、又は取得した情報であって、開示することにより、国等との信頼関係又は協力関係を著しく害するおそれのあるもの	0
開示することにより、人の生命、身体又は財産の保護、犯罪の予防、犯罪の捜査その他町民生活の安全と秩序の維持に支障を生じるおそれのある情報	0
存否応答拒否	0
不存在	1
取り下げ	2
その他	0
合計	15

(4)公文書の開示請求に係る写しの交付枚数及び金額

写しの交付は215枚(単色刷り)、2,150円となっています。

第2 不服申立ての状況

平成22年度は、行政不服審査法に基づく不服申立てがありませんでした。

第3 苦情申出の状況

平成22年度は、苦情申出がありませんでした。

第4 粕屋町情報公開審査会及び粕屋町個人情報保護審査会

粕屋町情報公開審査会及び粕屋町個人情報保護審査会は、実施機関からの諮問事項の調査、答申、建議等を行うため、条例及び規則の規定に基づき町長の附属機関として、その都度設置されます。

(1)開催状況

平成22年度は、粕屋町個人情報保護審査会を1回開催しました。(表6)

表6 審査会開催状況

開催日・場所	会議内容	結論
平成22年12月10日 粕屋町役場 2階大会議室	粕屋町立図書館電算システム更改事業において、システムをデータセンター(外部)に設置することとした場合における個人情報の取り扱い	承認

(2)粕屋町情報公開審査会委員及び粕屋町個人情報保護審査会委員

粕屋町情報公開審査会委員及び粕屋町個人情報保護審査会委員は、現在3名(元高校校長・大学教授・弁護士)で組織され、委員の任期は2年(平成24年6月30日まで)となっています。

粕屋町の情報公開制度・個人情報保護制度について、 平成22年度の開示請求及び処理状況などを公表します。

粕屋町の情報公開・個人情報保護～平成22年度運用状況報告～

第1 公文書の開示の状況

(1)開示請求の状況

平成22年度の公文書の開示請求件数は24件です。(表1)

表1 開示請求件数(平成18年度～平成22年度)

	平成22年度	平21年度	平成20年度	平成19年度	平成18年度
開示請求件数	24	13	25	35	5

開示請求者別内訳は次のとおりです。(表2)

表2 開示請求者別内訳

開示請求者の区分	件数
町の区域内に住所を有する個人	14
町の区域内に事務所を有する法人その他の団体	0
町の区域外に住所を有する個人	3
町の区域外に事務所を有する法人その他の団体	7
合計	24

実施機関別開示請求状況は次のとおりです。(表3)

表3 実施機関別開示請求状況

(注:1件の請求が複数の実施機関(所管)にまたがっている場合がありますので、表1・表2とは合計が一致しません。)

実施機関	請求件数	開示請求の主な内容
町	会計課	1 損害保険契約
	総務課	2 損害保険契約
	経営政策課	0
	税務課	1 土地評価
	収納課	0
	協働のまちづくり課	2 防災無線工事、消防設備保守点検契約
	総合窓口課	4 住居表示、受診医療機関等、損害保険契約
	子ども未来課	1 損害保険契約
	介護福祉課	1 損害保険契約
	健康づくり課	2 適正就学指導委員会資料(所見・検査結果)
	都市整備課	4 開発行為、住居表示、工事契約
	地域振興課	1 損害保険契約
	環境生活課	2 町と地元との協定書、損害保険契約
	上下水道課	2 工事契約、損害保険契約
	議会事務局	0
教育委員会	社会教育課	1 損害保険契約
	学校教育課	12 適正就学指導委員会資料(所見・検査結果)
	給食センター	0
選挙管理委員会	0	
監査委員	0	
農業委員会	0	
国定資産評価審査委員会	0	
土地開発公社	0	
合計	36	

(2)開示請求に対する決定の状況

実施機関別開示請求状況(表3)のうち、実施機関が行った開示決定等は次のとおりです。(表4)

表4 実施機関別開示決定状況(表3の内訳)

実施機関	請求件数	決定等の状況					
		開示	部分開示	非開示 不存在	却下	取下げ	
町	会計課	1	1				
	総務課	2	1	1			
	経営政策課	0					
	税務課	1	1				
	収納課	0					
	協働のまちづくり課	2	2				
	総合窓口課	4	4				
	子ども未来課	1	1				
	介護福祉課	1	1				
	健康づくり課	2	2				
	都市整備課	4	1	1	1	1	1
	地域振興課	1	1				
	環境生活課	2	1	1			
	上下水道課	2	1				1
	議会事務局	0					
教育委員会	社会教育課	1	1				
	学校教育課	12	3	9			
	給食センター	0					
選挙管理委員会	0						
監査委員	0						
農業委員会	0						
国定資産評価審査委員会	0						
土地開発公社	0						
合計	36	21	12	1	1	0	2

(注)平成22年6月機構改革前の実施機関分は、現在の実施機関に該当するところに掲出しています。

(注)平成22年6月機構改革前の実施機関分は、現在の実施機関に該当するところに掲出しています。

国民年金の独自給付

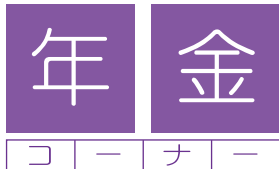

第1号被保険者には
次のような独自給付があります。

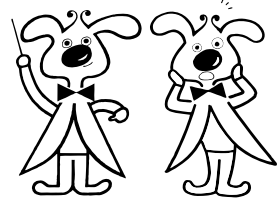

付加年金

毎月400円の付加保険料を納めると、
将来の年金額に付加年金が加算されます。

■付加年金額（年額）
200円×付加保険料納付月数

ワンポイント

国民年金基金に加入している人は、付加保険料を納めることはできません。

寡婦年金

第1号被保険者としての保険料納付済期
間と保険料免除期間を合わせて25年以上
ある夫が亡くなったとき、夫に生計を維持さ
れていた妻（婚姻関係10年以上）に60歳
から65歳になるまで支給されます。

■受給額（年額）
夫が受けられたであろう老齢基礎
年金※の3/4の額
※第1号被保険者の期間に相当する老齢基礎
年金の額

ワンポイント

夫が障害基礎年金を受けたことがあるとき、又は老齢基礎年金を受けていたときは支給されません。

死亡一時金

第1号被保険者としての保険料を3年以上
納めた人が、何の年金も受けずに亡くなっ
たとき、生計を同じくしていた遺族に支給
されます。ただし、その遺族が遺族基礎年
金を受けられるときは支給されません。ま
た、死亡一時金と寡婦年金が受けられる
場合は、選択によりその一つが支給されま
す。

■受給額	
第1号被保険者として 保険料を納めた期間	死亡一時金の額
3年以上15年未満	120,000円
15年以上20年未満	145,000円
20年以上25年未満	170,000円
25年以上30年未満	220,000円
30年以上35年未満	270,000円
35年以上	320,000円

ワンポイント

付加保険料を3年以上納めている場合は、8,500円が加算されます。

- 問い合わせ 年金ダイヤル・・・☎0570-05-1165
東福岡年金事務所・・・☎651-7129
粕屋町総合窓口課・・・☎938-2311 内線442

環境ア・ラ・カルト

粕屋町のごみの量と流れ(平成22年4月～平成23年3月) (単位:t)

可燃ごみ	
業者収集	10,647
個人持込み	43
役場持込み	37
計	10,727
燃えないごみ	
業者収集	213
個人持込み	4
役場持込み	4
計	221
粗大ごみ	
業者収集	44
個人持込み	192
役場持込み	22
計	258
缶・びん	
業者収集	342
計	342

クリーンパークわかすぎ		
		前年度比 (増減)
可燃(RDF)	10,727	0.76%
燃えないごみ	221	0.45%
粗大ごみ	258	10.26%
缶・びん	342	-3.93%
ペットボトル	57	-3.38%
乾電池	7	0.00%
不法投棄ごみ	42	-2.44%
その他(災害ごみ)	0	-100.00%
計	11,654	0.46%

ペットボトル	
業者収集	57
乾電池	
業者収集	7
不法投棄ごみ	
業者収集	42
その他	
災害ごみ	0

各地域集団回収	
新聞紙	361
雑誌	132
ダンボール	115
古着	33
計	641

役場リサイクル置場	
新聞紙	207
雑誌	161
ダンボール	126
古着	57
計	551

リサイクル業者		
		前年度比 (増減)
新聞紙	568	-3.89%
雑誌	293	-2.01%
ダンボール	241	2.99%
古着	90	8.43%
牛乳パック	3	100.00%
計	1,195	-0.99%

※平成22年度(1年間)の粕屋町のごみ量12,849tのほかに「せん定樹木・草」「家電リサイクル対象品」「産業廃棄物対象ごみ」などがあります。

～毎年、6月はごみ減量化・リサイクル推進月間となっております。～

粕屋町では、ごみの指定袋を可燃ごみ、燃えないごみ、空缶・空びん、ペットボトルの4種類に分けて収集しています。

可燃ごみは、ごみ燃料化(RDF)施設で乾燥・選別・成形して固形燃料として、また燃えないごみ、空缶・空びん及びペットボトルは選別し資源として再生利用(リサイクル)しています。

そのほか、電池・電球・蛍光灯なども資源として収集していますので、しっかり分別して、ごみを削減しましょう。

3つのRから始まるキーワード。

Reduce
(リデュース)

根本から
ごみを減らす

Reuse
(リユース)

使えるものは
最後まで使う

Recycle
(リサイクル)

残った資源を
捨てずに再生利用

ごみを減らすために必要なこと。それがこの3つのRにつまっています。この3つを実行することが、ごみの削減や、資源を有効利用することに役立ちます。

ごみを減らす方法の基本は「ごみになる物を買わない」こと。
無計画な買い物などでごみを増やさないようにしましょう。

～あすなる猫(飼い主のいない猫)の不妊、去勢手術支援事業のご案内～

(社)福岡県獣医師会小動物部会福岡地区部会は殺処分される不幸な猫を減らすこと、また飼い主のいない猫との共生を目指す地域猫活動の支援を目的として、飼い主のいない猫の不妊、去勢手術の支援事業を平成23年4月から12月まで実施します。

- 個人負担の手術費用：メス1頭 10,500円 オス1頭 5,000円
- 手術予定頭数：糟屋郡内で50頭(予定頭数になり次第終了します。)

この支援事業には対象と要件がありますので、手術実施にあたっては必ず事前の手続きが必要です。

詳細は、長者原動物病院(☎938-5206)にお問い合わせください。

なお、上記以外の糟屋郡内の動物病院においても支援事業を行っています。

対応病院については、お手数ですが、直接、各動物病院にお問い合わせください。



万葉の道

前編

かすや歴史探訪

【第22話】

およそ1300年前、
都と大宰府をむすぶ道が粕屋町を通っていた。
そこで詠まれた万葉和歌とは――

奈良時代の道の駅

奈良の平城京に都がつくられてから、
昨年でちょうど1300年が経ちまし
た。奈良時代は、日本が国家としての
体制を急速に整えていく時期でもあり
ます。法律・軍事・官僚制・税制など、
その内容は多岐に及びますが、都と地
方をむすぶ道路も整備されていきます。
当時つくられた道路のなかで大きなも
のは幅12m程もあり、現在の4車線道
路に匹敵する規模になります。

なぜこのように道路が整備されたの
でしょうか。全国を治めていくために
は、都で発した命令をいち早く正確に
地方へ伝える必要があります。現在の
ような通信手段がない時代では、人が

直接移動して情報を運ばなくてはなり
ません。また、物資の運搬ルートを確
保する必要もあったのでしょう。その
ために道路整備は不可欠だったのです。
当時の陸路の移動手段は徒歩か馬で

すが、当然速く移動するためには馬が
必要です。そこで、道路に沿って一定間
隔に馬を常駐させておく施設がにつくら
れました。長距離の移動では、馬に餌
を与えたり、移動者の宿泊場所が必要
になります。また、早馬を使う場合は、
適当な間隔で乗り継いでいく方が効率
的です。そのためにつくられた施設が
「駅」なのです。

このような制度を駅伝制と呼び、当
時の中国の制度を取り入れたものです。
タスキを繋いでいく駅伝競技は、この
駅伝制が由来となっています。また、
現在は「駅」といえば電車の駅を指しま

すが、「駅」の字には馬が入っているよ
うに、本来は馬が常駐する施設のこと
でした。電車の駅として使われるよう
になったのは昭和になってからで、そ
れ以前は停車場と呼ばれていました。

さて、このように全国に整備された
道路の中でも特に重要視されたのは、
都と大宰府をむすぶルートです。当時
の迎賓館である鴻臚館(舞鶴公園内)
に加え、大宰府は対外交渉・国境防備
の役割を担っていたため、都―大宰府
間は、外国使節や軍隊が通行する重要
な道路だったのです。そしてこのルー
トは粕屋町内を通過し、夷守駅という
駅も置かれていました。

席内駅(古賀市筵内付近)と美野駅(福
岡市博多区美野島・現博多駅付近)の間
に夷守駅があり、15頭の馬が置かれてい
たという記録があります。粕屋町には



駅(■)の場所は推定です。
図示した駅のうち場所が確定しているものではありません。

今も「日守」という地名が残っていて、
この付近に夷守駅があったと思われるま
す。
そして、この夷守駅で詠まれた和歌
が万葉集に記されているのです。
「草枕 旅行く君を愛しみ 副ひこぞ
来し 志可の濱辺を」(一一一六)

【参考文献】

『小・中学生のための粕屋町の歴史』

●問い合わせ 粕屋町立歴史資料館
☎03(9)29004

雨の多い季節になりました。本などが濡れないようにビニール袋に入れるなど取り扱いに注意をお願いいたします。また、館内への傘の持ち込みはできません。玄関に傘立てを用意しておりますので、ご利用ください。



週末のミニシアター

『ボディガード』

1992年/アメリカ映画
2時間10分/カラー/字幕
監督/ミック・ジャクソン
出演/ケビン・コスナー
ホイットニー・ヒューストン

影の世界に生きるボディガード。華やかな世界に生きるトップスター。守る男と、守られる女が、やがて互いの立場を越えて恋に落ちていく。

- 6月11日(土) 14:00~16:10
 - 場所/粕屋フォーラム 2階視聴覚室
- ※鑑賞は無料です。お気軽にご参加ください。

たなばた会



★たなばたおはなし会

日時 7月2日(土) 11:00~(約50分)
場所 粕屋フォーラム 2階視聴覚室
出演 いちご一會

★たなばた工作教室

おりがみで彦星や織姫を作って、笹に飾ります。短冊におねがいを書いて、素敵な笹飾りを作ってみよう。

日時 7月3日(日) 14:00~16:00
場所 粕屋フォーラム 2階視聴覚室
定員 40名

参加費 無料

対象 3歳~小学生
(小学生未満のお子様は保護者同伴でご参加ください)

●申し込み

- ・カウンターでの受付
6月18日(土)から
- ・電話での受付
6月21日(火)から



※申し込みは先着順です。

詳しくは図書館までお問い合わせください。

今月のおはなし会

場所 粕屋町立図書館1階 おはなしのへや



- ・あかちゃん向け(第1・3金曜日)
6月3日・17日
11:00~/11:30~(二部制です)
- ・ちいさい子向け(第2・第4金曜日)
6月10日・24日
11:00~/11:30~(二部制です)
- ・おおきい子向け(毎週土曜日)
6月4日・11日・18日・25日
11:00~
- ・小学生向け(第1・3日曜日)
6月5日・19日 15:00~



6が**つ** は、休館日です。

日	月	火	水	木	金	土
			1	2	3	4
5	6 休館	7	8	9	10	11
12	13 休館	14	15	16	17	18
19	20 休館	21	22	23	24	25
26	27 休館	28	29	30 館内整理日		

図書館が閉まっているときは、ブックポストに本だけを入れてください。ビデオ・CD・カセットテープ・DVDは、破損の原因になりますのでブックポストには入れないでください。ご理解とご協力をおねがいします。

新しい貸出カードはお持ちですか?

現在、図書館の貸出カードを新タイプのものに切り替えています。前のカードと、ご住所の確認できるものをご本人様がお持ちください。前のカードとの引き換えになりますので、今まで使っていたカードは捨てずにお持ちください。**引き換えではない場合、カード代が必要となりますのでご注意ください。**

毎月23日は、粕屋町読書の日です。この機会にテレビを消して読書に親しむ習慣づくりをしましょう。

問い合わせ 粕屋町立図書館 ☎939-4646

ホームページアドレスが変わりました。

HPアドレス <http://lib.kasuya.jp/>

携帯版HPアドレス

<http://ilisod001.apsel.jp/kasuya-lib/wopc/pc/mSrv?dsp=TP>



開館時間 10:00~18:00 (火・水・木・土・日)
10:00~19:00 (金曜日のみ)

6月のかすやドーム開館日

日	月	火	水	木	金	土
			1	2	3	4
5	6	7	8	9	10	11
12	13	14	15	16	17	18
19	20	21	22	23	24	25
26	27	28	29	30		

☑…休館日 その他は全て開館

★施設利用料(2時間)

- ・体育館、武道場、トレーニング室
300円 一般
150円 高校生・65歳～
- ・プールアリーナ
400円 一般
300円 高校生
200円 小・中学生・65歳～
100円 幼児

◎体育館は、予約利用・当日利用ができます。

- バドミントン・卓球・ソフトバレー・
バスケット・フットサル・柔道・剣道など
- ・『予約方法』
体育館受付にて利用申請書記入+利用料金をお支払ください。
アリーナ・武道場の利用時間は2時間からになります。
予約は利用前日までにお願いします。
※電話・インターネットでのご予約は承っておりません。
・当日に空きがあれば予約されてなくてもご利用できます。
※必ずご利用前に電話にて施設の空き状況をご確認ください。

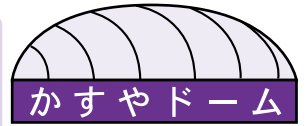

かすやドーム
体育館
だより

☎939-5130

※電話番号を確認の上、お掛けください。

『教室のご案内』

○短期幼児教室 料金：3,000円/4回

申込開始日:6月14日(火)11:00～

日程:(体操)6/28,7/5,7/12,7/19 (サッカー)6/28,7/5,7/19,7/26
(鉄棒)6/30,7/7,7/14,7/21 (ハンド)7/15,7/22,7/29,8/5

対象:H19.4/1以前に生まれた子～幼稚園年長児

定員:体操・鉄棒/16名 サッカー・ハンド/20名

体操 火 16:00～16:50

ミニサッカー 火 16:30～17:20

鉄棒 木 16:00～16:50

ハンドボール 金 16:00～16:50

○短期子ども水泳教室 料金：3,000円/4回

申込開始日:H23年第1期を受講していない新規の方
(新規)6月14日(火)11:00～

日程:(火)6/21,6/28,7/5,7/12 (水)6/22,6/29,7/6,7/13
(木)6/23,6/30,7/7,7/14 (金)6/24,7/1,7/8,7/15

くらげ 水・木・金 16:00～17:00

対象:H18,4/1以前に生まれた子～小学1年

めだか 火・水・木・金 17:10～18:10

対象:小学生(全学年)

いるか 水・木・金 ※金スーパーいるか 18:15～19:15

対象:小学生(全学年)

○短期こども体操教室 料金：3,000円/4回

申込開始日:6月14日(火)11:00～

日程:6/28,7/5,7/12,7/19

火 17:20～18:30 対象:小学1～2年生 定員:16名

○短期大人水泳教室 料金：4,000円/4回

申込開始日:6月9日(木)10:00～

日程:(木)6/23,6/30,7/7,7/14
(金)6/24,7/1,7/8,7/15

ホップ 木 11:00～12:00

対象:少し泳げるが体力に自信のない方、平泳ぎを習得したい方

ステップ 対象:クロール、背泳ぎで2.5m以上泳げる方
平泳ぎ、バタフライを習得したい方

木 14:00～15:00 金 11:00～12:00

6/1(水)10:30～申込開始 ★親子で運動シリーズ企画★ 第2弾

◎親子スイミング教室◎

親子で楽しく遊びながら、泳げるようになるために必要な水の中の呼吸法やキック・ストロークなどの補助のポイントを紹介します。

日時:6月18日(土) 11:00～12:00

場所:かすやドーム プールアリーナ

対象:①H19.4/1以前に生まれたお子様～幼稚園年長児
②小学1～2年生

料金:1組/1,000円(1組=大人1名,子ども1名まで)

定員:各12組(①・②それぞれ)

持ってくるもの:水着・スイムキャップ・ゴーグルなど

★夏間近 おすすめ特集★

🏊 体育館(アリーナ)教室 (対象は高校生以上)

【みんなで一緒に汗を流しませんか】

○テニス教室 料金：3,000円/4回

●大人はじめてテニス ※月単位でのお申込になります。

水曜(昼12:15～)クラス、木曜(昼12:15～)・(夜21:00～)クラス
*ご利用の際、体育館シューズ・運動できる服装が必要です。

🏊 プールアリーナ (25m×7レーン)

【夏間近、プールなら膝・腰などに負担なく過ごせます】

プールでは遊泳コース・自由遊泳コース・歩行コースに分かれており、幼児プール(水深60cm)・ジェットプール・採暖室もあります。

※ご利用の際はプールでは水着・スイミングキャップが必要です。

※幼児～小学2年までのお子様は保護者同伴でお願いします。

幼児(2歳以上で完全にオムツがとれているお子様)

おすすめプールレッスン

・プールサイド ヨガ&ストレッチ(30分) …(火)10:30～

・シェイプアップアクア(40分) …(水)・(金)13:30～

🏋️ トレーニング室 (ご利用は高校生以上)

【夏前に運動する習慣をつけてみませんか】

当施設のトレーニング室を初めてご利用される方は、まずトレーニング室講習会の受講をお願いします。

【講習会実施時間】

平日 ①11:00 ②13:00 ③15:00 ④20:00

土日祝 ①11:00 ②13:00 ③15:00 ④17:00

【講習会料金】:施設利用料+200円(講習会受講券)

※開始10分前までに体育館受付まで

体育館シューズ・トレーニングウェアが必要になります。

🏊 スタジオ(軽体操室) (対象は高校生以上)

【しっかり汗をかくレッスンやゆっくりカラダを動かすレッスンなど目的にあわせてご利用できます】

☆スタジオでのレッスンがいつでも簡単に受講できます。

おすすめスタジオレッスン

・燃焼エアロ(60分) …(火)14:00～、(木)19:30～

・はじめてのヨガ(40分) …(火)13:00～、(水)11:20～

営業時間

■体育館 平日 10:00～22:00 ■プール 平日 10:00～21:30
土・日・祝日 9:00～21:00 土・日・祝日 10:00～20:30
(施設予約受付時間は開館30分前まで)

※月曜日は休館日となっています。★ホームページ(教室案内・お知らせなども…)

※祝日営業日は、教室はすべて

<http://www.kasuyadome-sc.jp>

休講となります。

このページに関する問い合わせは、かすやドーム(☎939-5130)または、ホームページなどでご確認ください。



さんさんサンレイク



6月26日(日) さくらホール
粕屋太鼓まつり
 ～響け輝けかすやの太鼓～

入場無料

開場 10:30 開演 11:00
 粕屋の太鼓チームが日頃の練習の成果を披露します。
 ご来場をお待ちいたしております。
 問い合わせ 粕屋太鼓祭り実行委員会 ☎939-2325

7月10日(日) さくらホール
 粕屋町青少年育成町民の会
 人権問題啓発強調月間 大会
 社会を明るくする運動

受付 9:30 開会 10:00
 演題 「穏やかに笑っていたい」
 ～若年性認知症本人の思い、家族の思い～
 講師 越智 須美子氏

多くの皆さまのご参加をお待ちしています。
 問い合わせ 社会教育課 ☎938-1410

夏休み 夏休みの思い出を残そう
親子陶芸教室開催

- 日程 7/21(木) 7/26(火) 7/28(木) 8/2(火)
- 場所 クラフトルーム
- 時間 19:00～20:00
- 講師 光安 玲子 先生
- 対象 親子で参加できる方 ※保護者は見学だけでもかまいません。
- 定員 親子20名程度
- 受講料 3,500円/一人(教材費込み)
- 申込み サンレイクかすや受付窓口にて受付中
 ※定員になり次第、締切りとさせていただきます。

ビーズアクセサリー講座

日程:6月30日～12月1日 隔週木曜日 全12回
 時間:10:00～11:30
 場所:サンレイクかすや 研修室1
 講師:松崎 円 先生 ビーズスキル認定教室 NANA主宰
 定員:15名程度 ※定員となり次第、締切りとさせていただきます。
 受講料:¥12,000(1か月あたり¥2,000、一括前納)
 ※初めて受講される方は、1・2回目材料費、テキスト代¥2,000が必要です。
 サンレイクかすや受付窓口にて受付中

受講生募集

パソコン講座 受講生募集

～エクセル(Microsoft Excel) 初心者～

日程:7月14日～9月29日(毎週木曜日・全12回)
 時間:19:00～21:00
 場所:マルチメディアルーム ※パソコンはこちらでご用意いたします
 定員:15名程度 ※定員となり次第、締切りとさせていただきます
 対象者:エクセル初心者 ※ある程度キーボード入力のできる方
 受講料:¥13,500(3か月分[全12回]) ※別途テキスト代(¥2,500前後)
 サンレイクかすや受付窓口にて受付中
 後援:粕屋町教育委員会

開館時間変更のお知らせ

粕屋町商工花火大会開催のため
 午後5時に閉館いたします。

7月23日(土)花火大会(9～17時)

ご迷惑をおかけいたします。

6月の催し物

開催日	催事名	会場
12日(日)	生涯学習研修会 受付 9:30 開会 10:00 問い合わせ 社会教育課 ☎938-1410	さくらホール
26日(日)	粕屋太鼓まつり 開場 10:30 開演 11:00	多目的ホール

7月の催し物

開催日	催事名	会場
10日(日)	粕屋町青少年育成町民の会 人権問題啓発強調月間 大会 社会を明るくする運動強調月間 受付 9:30 開会 10:00	多目的ホール
10日(日)	ピアノ発表会	さくらホール
17日(日)	ROSE CLASSIC BALLET 5th BALLET PERFORMANCE 2011 入場料: ¥2,000 開場 13:30 開演 14:00 問い合わせ ローゼクラシックバレエ ☎090-8764-2044 阿比留	多目的ホール
18日(月)(祝)	音楽発表会 (エレクトーン・ピアノ他)	さくらホール
31日(日)	ウィメンズバンド Shion♪～私音～ 第3回定期演奏会 開演 11:00	多目的ホール
31日(日)	ラブ&ピース・フェスタ 12:30～16:30 問い合わせ うたごえ粕屋実行委員会 ☎939-3715	さくらホール

さくらホール 多目的ホール
 ※催し物は変更・追加及び中止することがあります。あらかじめご了承ください。

SupLake Floor Concert
 フロアコンサート

6月12日(日) 15:00～

6月のタペストリー(綴れ織)

<出演>竹をもって和す
 <曲目>童謡メドレー、夏の思い出、
 刈干切歌他

※フロアコンサートの内容は、予告なく変更、追加及び中止することがあります。あらかじめご了承ください。

■開館時間 9:00～22:00 ■ホームページアドレス **6月6日(月)は休館日です。**
 ■予約受付時間 9:00～21:00 http://www.town.kasuya.fukuoka.jp/shisetsu/sun_top.html
 このページに関する問い合わせは、☎931-3309『サンレイクかすや』まで

いちいちきゅうだより

風水害への備えは十分ですか？

我が国では、毎年6月から7月にかけて梅雨前線が活発に活動し、さらに台風の接近・上陸により甚大な被害を受けています。

台風や大雨などの自然災害は、私たちの手で抑えることはできなくても、被害は正しい知識と事前の備えによって軽減できます。「自分たちの地域は自分たちで守る」という意識を持って、今一度身の回りを見つめ直してみましよう。



■ 屋外では

(1) 外壁

- ・モルタルの壁に亀裂がないか点検しましょう。
- ・板壁の腐りや浮きもチェックしましょう。

(2) 屋根・雨どい

- ・瓦にひび、割れ、ずれ、はがれがないか点検しましょう。
- ・トタンのはがれやめくれも点検しましょう。
- ・雨どいはゴミを取り除いて排水を良くしておき、塗料のはがれ、継ぎ目のはずれがないか点検しましょう。

(3) ベランダ

- ・物干し竿や鉢植えなど落下や飛散の危険性があるものは片づけましょう。

(4) ブロック塀

- ・ひび割れ、傾き、破損箇所がないか点検しましょう。

(5) 側溝

- ・側溝のゴミや砂を取り除き、雨水の排水をよくしておきましょう。

(6) 窓・雨戸

- ・窓のひび割れや窓わくのガタツキがないか点検しましょう。飛来物に備えて外側から板で補強を。
- ・雨戸にもゆるみやガタツキがないか点検しましょう。

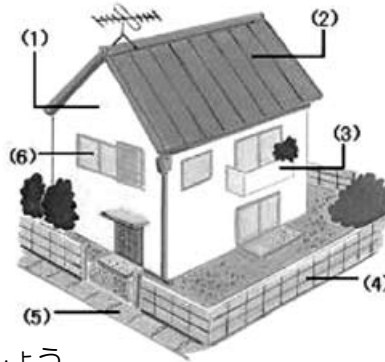

■ 屋内では

- (1) 停電に備えて懐中電灯や携帯ラジオの準備を。
- (2) 避難用に貴重品などの非常持出品を準備します。
- (3) 気象情報に常に注意します。
- (4) 外出はできるだけしないように。
- (5) 断水に備えて、飲料水などを確保しておきます。
- (6) 浸水の恐れがあるときは、家財道具、食料、衣料、寝具など生活用品を高い場所に移動します。



■ 洪水時の避難のポイント

(1) 安全で動きやすい服装で！

ヘルメット(防災ずきん)で頭を保護し、ひもでしめられる運動靴を履いて。

(2) 足元に注意！

冠水した道では、マンホールや側溝などの危険箇所がわかりにくいので、長い棒を杖代わりにして安全確認を。

(3) 水の深さに注意！

歩行できる深さは、一般的に男性で70cm、女性で50cm。
深さが腰まであったり、浅くても水の流が速い場合は無理せず高所で救援を待つ。

(4) 単独行動は危険！

はぐれないようお互いの身体をロープで結び、集団で避難を。子どもから目を離さない。

(5) 災害時要援護者の安全確保！

高齢者や病人は背負う、子どもには浮き袋をつけるなどして、安全の確保を。

【平成23年度全国統一防火標語】 消したはず 決めつけしないで もう一度

粕屋町安全速報

～安全安心、まちづくり粕屋町～

突然の地震・集中豪雨災害から身を守るために あなたは、日頃の備えをしていますか



◆ 災害時要援護者登録受付中 ◆

災害時の避難の際に自力で避難することが困難であり、役場職員、地元消防団及び関係ボランティア団体などの介助が必要な方は、あらかじめ役場に自主登録をしていただきますと避難勧告が発動された場合は、直ちに登録者宅に駆けつける事ができる体制を確立いたしますので、下記連絡先まで連絡(登録)をお願いします。本人が連絡困難な場合は、代理人(知人など)でも結構です。

すでに登録申し込みをされている方は、本年度も継続して登録していますので、新たに申し込みをされる必要はありませんが、住所や緊急の連絡先など登録内容を変更される方は連絡願います。

●連絡先 粕屋町協働のまちづくり課 ☎(938)0173

○ 警報などの情報は、テレビ、ラジオの速報、防災行政無線からの放送、NTTの177、気象庁ホームページ、携帯電話などからも入手できます。

○ デジタルテレビから詳しい地域の情報を入手する方法

デジタルテレビ画面操作リモコンのデータボタンを押すと、各地域(粕屋町など)の気象情報や地震状況などが詳しく表示されます。

○ 地震や大雨などの災害時に、家族の方と安否を確認する方法を日頃からお互いに確認しておきましょう。

災害が発生したときに家族で落ち合う場所を話し合ったり、安否情報の取次ぎをしてくれる親戚や知人など(遠方に住んでいる人が良い)を決めておきましょう。

NTTの「災害用伝言ダイヤル171」や携帯電話会社の「災害用伝言板」を利用する方法を家族で確認しておくのも良いことだと思います。

近年、地震や津波、短時間による異常な集中豪雨が発生して思いもよらないような大災害が頻発しています。地震や大雨などから身を守るためには、最新の気象情報などを早く知ることが大切です。

災害時には、町や県から避難勧告や大雨警報発令などの情報をお知らせする防災メールを発信しています。

地震、津波、台風、大雨などの防災気象情報、避難勧告、災害時の安否情報通知、地域の安全に関する情報、福岡県避難支援マップなどを発信する防災メール・まもるくんにメール登録しましょう。

●問い合わせ 福岡県消防防災課 ☎(643)3112



福岡県避難
支援マップ



土砂災害
警戒情報



透析医療機関の
被災情報



重大な情報
(航空災害、鉄道災害等)



光化学
オキシダント
情報



福岡都市高速道路の
通行止情報



避難判断水位
到達情報

メール登録無料

mamoru@bousaimobile.pref.fukuoka.lg.jp

に空メールを送信し、その返信メールの内容に従って登録してください。

粕屋町協働のまちづくり課 ☎(938)0173

われら 青年団

決起レクリエーション

4月2日(土)、新しい青年団がスタートし、新年度初めての行事として決起レクリエーションを行いました。今年は、あらかじめ粕屋町内のいくつかのチェックポイントを撮影した写真を用意し、この写真をもとに、ゴミ拾いをしながらそのポイントを探すウォークラリーを行いました。今まで知らなかった粕屋町を知ることができ、歩きながらの活動によりたくさんの方と話をすることができ、改めて団員同士の仲も深めることができました。



事前研修

5月14日(土)、15日(日)の町研修に向けて、4月15日(金)から事前研修が始まりました。第一回目の事前研修では、しおり作りと新入団員歓迎に向けての話し合いを行いました。町研修までの毎週金曜日、秋枝会館に集まり準備を行いました。

なお、粕屋町青年団は新入団員を募集しています。興味のある方は、

kasuya_youth_staff

@yahoo.co.jp

までお気軽にご連絡ください。

いきいき婦人会

目指すところは、町歌の詩の心
♪ 町歌を愛唱しましょう ♪



「げんきなあいさつ粕屋の子」

「おはようございます」4月15日、元気なあいさつの輪が広がりました。

町内小中学校6校の校門に立ち、登校する児童生徒に声を掛ける「あいさつ運動」を、平成12年10月より始めて10年が経ちます。最初は目をそむけたり、照れたりしていた子どもたちも大きな声で「おはようございます」とあいさつを返してくれます。

婦人会活動の一環として投げかけた「あいさつ運動」が学校・地域の絆になり、心豊かに大きく育っていくことを願っています。

一人暮らし高齢者お弁当づくり

(相手の笑顔 pensando しながら楽しく)



EM石鹸作り

(ただ、ひたすらかき混ぜます)

婦人会では、4月18日と25日に手づくり教室を開催しました。今回は、残りご飯・EMW・水で作った天然アルコール苛性ソーダ、家庭から出る廃油を混ぜて固形石鹸を作りました。この石鹸は洗顔にも洗濯にも使えます。油污れや落ちにくいシミには直接ゴシゴシ塗って洗濯機でいつものように洗えばきれいに落ちます。粕屋町主催の研修会で配布し、人にも地球にもやさしい石鹸を多くの人に使っていただきたいと思っています。



次回は8月に廃油石鹸に米のとぎ汁で作ったEM発酵液をプラスしたEM廃油石鹸やプリン石鹸を作ります。

6月の行事予定

6月15日(水) あいさつ運動

文化だより

No.233

粕屋町文化協会にて企画されたコーナーです。

今年度主要行事11月に集中

- 11月5日(土)～6日(日) 文化祭 サンレイクかすや
- 11月9日(水)～15日(火) 糟屋地区美術展 古賀市民体育館
- 11月20日(日) 福岡1ブロック芸文のつどい「そびあしんぐう」

平成22年度 総会をおえて

4月16日(土)、サンレイクかすやの多目的ホールにおいて、多数の来賓をお招きし、開催いたしました。まず東日本大震災の犠牲になられた方に対し黙祷をささげました。会長あいさつの後、町長、町議会議長から祝辞を頂き、そして井上議長を選出して議事に入りました。

議事の項目とも原案通り了承され終了しました。また、将来を見据えて役員の負担を軽減するために事務局員を配置するこ

とが決まりました。

芸術祭で チャリティー

4月23日(土)・24日(日)に芸術祭をサンレイクかすやにて開催しました。「東日本大震災への義援金をお願いします。」との受付からの呼びかけに多くの方に協力頂きました。

多目的ホール、ホワイエなどに展示部門の作品が、さくらホールでは、舞台部門の発表がありました。義援金は、役場を通して被災地に届けられます。

部の紹介

◆ 粕屋秀政弓会

始めてみませんか

藤本秀政弓先生の下で、「黒田節」「ソーラン節」から「サクラサクラ」まで、誰もが知っている楽曲などを三味線で練習しています。

文化協会の催し、ゆかた会、初弾会他、発表する機会も多々あり、楽しみながら少しずつ向上していきますよ。

練習用の三味線もありますので、気楽に始めてみませんか。



「三味線は難しいのでは」と、先入観をお持ちの方も始めてみると、弦は三本しかありませんので、案外簡単です。空いた時間を有意義に使いましょう。

◆ 日本の古典を読む会

朝日新聞によると、日本の古典「源氏物語」は読んでみたい本の上位にランクしています。

さて、その「源氏物語」は全五十四帳からなり、前半は主人公・光源氏の一代記、後半十帳は出生の秘密をもつ子薫と、孫の勾宮に三人の宇治の女君を配



した悲恋物語で「宇治十帳」と呼ばれます。私たち仲間十名は今、宇治十帳中「宿木」に挑戦中です。十帳中最大のヒロイン浮舟の登場です。努力は要しますが、

孫の教室の設立をすすめ、教室が誕生した甲仲原教室です。お扇子を握ったこともない会員がほとんどですが、和気あいあいと楽しくおけいこに励んでおります。

昨年12月、サンレイクかすやで開催の「深山喜公幸会」25周年記念公演にも出席させていただきました。感無量の体験をさせていただきました。



自分自身のスキルアップと、老化防止にがんばっていきたく願っております。3年目に入り、この度、文化協会に入会させていただきます。どうぞよろしくお願いたします。

◆ 瑛地若会 甲仲原教室

昭和61年、瑛地若会が発足して、平成18年に20周年記念公演を無事に電気ホールで迎えることができました。

それからは会の繁栄を図り、

- 講師 中村啓子
- 場所 パティオ福岡東
- 練習日 毎週水曜日
- 午後2時30分～午後4時30分
- 連絡先 今泉美奈子
- ☎(038)3489



平成23年度総会を開催しました。

4月22日(金)に、粕屋町子ども会育成会連絡協議会の総会を、多数の来賓の方にご臨席を賜り、また各区の育成会長及び子ども会指導者代表の出席により開催いたしました。

平成22年度の事業報告・決算・監査報告及び平成23年度の事業計画・予算などを審議していただき、原案どおり承認いただきました。

粕屋町子育連が目指しています「子どもの手による子ども会」、子どもたちに生きる力が育まれるように、子どもに任せられない育成会の意識改革、中学生・高校生を中心にしたジュニア・リーダー「WAKABA」の自立と発展、異年齢の交流から学べるように一層努力する所存です。各区の活動が基本となりますので、区長・役員の皆さまのご理解のもと、ご支援をお願いいたします。

なお、承認を受けた今年度の主な事業は次のとおりです。子ども会活動の良さや育成会の役割の研修を行っています。

1. 子ども会リーダー及び子ども会指導者研修会

- ・第1回 5月8日(日)
県立社会教育総合センター(篠栗町)
- ・第2回 6月18日(土)・19日(日)
国立夜須高原青少年自然の家
- ・第3回 9月23日(祝日)
県立社会教育総合センター(予定)
- ・第4回 平成24年3月20日(祝日)
県立社会教育総合センター(予定)

※利用施設等の都合により変更になる場合があります。

※子ども会リーダーとは・・・

各区の子ども会のリーダー(小学5・6年生)

※子ども会指導者とは・・・

子ども会の活動を支援している方(各区の育成会長など)



- ### 2. 長一夫さんに粕屋町子育連感謝状が贈呈されました。かすやの子どもたちが健やかに育つために、平成14年より現在まで、会長として次世代を担う子どもたちの環境づくりにご尽力頂きありがとうございました。



- ### 3. 粕屋町子ども会育成会連絡協議会(子育連)の新役員と専門部会を紹介します。

会長 佐道和記

副会長 山口千鶴(研修)・荒巻豊実(広報)・小坂博之(JL育成)

顧問 長一夫

会計 山崎真澄美(JL育成)

理事 藤田博彦(研修)・山口哲也(JL育成)・上村裕一(研修)・日高恭子(JL育成)

杉野公彦(広報)・中村政義(研修)・中村守(研修)



第11回 YOSAKOI かつや祭り

日時 10月8日(土)12:00~19:00(予定)

9日(日)10:00~19:00(予定)

会場 かつやドーム、駕与丁公園ほか



粕屋の地より溢れる元気が届くよう、願いを込めて11回目を開催いたします。

参加チームの募集が7月1日(金)から始まります。実施要項は、6月より事務局で配布しますので、詳しい内容は実施要項でご確認ください。

☆5月に引き続き新曲練習会を行います。

- 日時：6月8日・15日・22日・29日
毎週水曜日19:20~21:00
- 場所：かつやドームサブアリーナ
- 持ってくる物：100円、室内用シューズ

曲目は筑前かつや一番隊が昨年から踊っている「不死鳥ことほぎの舞」を予定しています。

少し難しいですが、優しいインストラクターが丁寧に指導します。申し込み不要です。興味のある方はぜひお越しください。

☆6月にサマーフェスタを行います。

(主催…よさこいかつや連絡協議会)

かつや祭り本祭に先駆けて、町内のよさこいチームの元気な演奏をお届けします。ぜひお越しください。

- 日時：6月19日(日)11:00~
- 会場：駕与丁公園交流広場

☆7月に献血活動を行います。

(主催…よさこいかつや連絡協議会)

福岡県赤十字血液センターにご協力をいただき、町内のよさこいチームを中心に献血活動を行います。この記事をご覧の皆さんも、よろしければお越しください。

- 日時：7月10日(日)
10:00~15:30
- 会場：サンレイクかつや

(駐車場内(献血車)で実施予定です。)

※このコーナーについての連絡・問い合わせは、YOSAKOI かつや祭り実行委員会事務局まで
☎938-2311 内線264

地デジ相談会のご案内

- 日時 7月11日(月)~7月15日(金) 午前10時~午後3時
 - 場所 粕屋町役場1階ロビー
 - 日時 7月16日(土) 午前10時~午後3時
 - 場所 サンレイクかつや
- ※事前の申し込みは必要ありません。お気軽に相談会場へお越しください。
- 問い合わせ 総務省福岡県テレビ受診者支援センター
☎(938)0101

地デジへの移行はお済みですか?
ご近所の高齢者の方へのお声かけをお願いします

アナログ放送が終了する7月24日までに、テレビの買い換えやチューナーの取り付けなど地上デジタル放送を視聴するための移行をしないといけません。

- 問い合わせ 総務省福岡県テレビ受診者支援センター
☎(938)0101

FAX 0570(0)0101
<http://digisuppo.jp/branch/fukuoka/44/>

地上デジタル放送視聴者のための低所得者への支援

総務省では、経済的な理由で地上デジタル放送をまだ視聴できない低所得世帯に対して支援を行っています。

●対象

- ①生活保護世帯などでNHK放送受信料が全額免除の世帯
- ②市町村民税が非課税の世帯

※地上デジタル放送対応の簡易なチューナー(1台)の無償給付などを行っています。

※支援の内容、申込方法などは、対象世帯によって異なります。詳しくは、総務省地デジチューナー支援実施センターへお問い合わせください。

- 問い合わせ・申し込み
▽放送受信料全額免除世帯への支援
☎(0570)033840

▽市町村民税非課税世帯への支援
☎(0570)023724



「美化作業に 参加して」

4月2日(土)、ボラ連恒例の環境美化作業に参加しました。当日は21名の参加でした。自宅から福祉センターまでゴミを拾って歩きましたが、たばこの吸い殻が多いのが目立ちました。禁煙の場所が増え、外でないと吸えないのは分かりますが、吸い殻の始末はきちんと欲しいですね。

美化作業の後、ボラ連のプランターの植え替え用の花が余ったので福祉センターの植え込みのあいた所に植えました。その後の水やりのおかげで23日(土)の総会の時には赤・白・黄の色とりどりの花がしっかりと咲いていました。これからも福祉センターを訪れる人の眼を楽しませてくれると嬉しいなと思えました。

手話の会 山田恭子



「三つ葉の里の 支援活動」

4月15日(金)、篠栗にある三つ葉の里通所授産施設へ作業支援に出かけました。私たちばーる会は、毎月第3金曜日にエプロンをして出かけます。作業所ではいろんな仕事があり、アルミ缶の収集からプレスまで・化粧品のサンプル入れ・ラベル折・ホルト締めなどです。私たちはめんどいこのビニール折りをしまし

た。知的障がい仲間たちと一緒にまず手をよく洗い頭に帽子(スカーフ)をかぶり、作業の速い人・ゆっくりの人一生懸命きちんと折ります。指導者がチェックして何枚もの数を何箱も一杯にします。安い賃金で同じ事を毎日繰り返して頑張っています。紙袋の時は、折ったり糊で貼って穴を開けひもを通す作業をそれぞれ皆で仕上げます。紙袋1枚がこんなに手間がかかるかと思うと大切に保存するようにになりました。「また、今度ね!」と明るい笑顔で別れますが、私たちも元気をもらって楽しい支援作業です。

ばーる会 貞末綾子



「総会に出席して」



若葉寒の4月23日(土)、粕屋町ボランティア連絡協議会の総会が開催されました。町長をはじめ来賓の方をお招きして120名を超える総会となりました。ボラ連の手話によるテーマソング合唱「さんぽ」に始まり、出席者には一鉢運動の花が配られ、会場は明るい雰囲気と香りに包まれました。議事は進み活動報告・決算報告があり無事閉会となりました。その後、4小学校区別交流会が行われ、色々な意見が交わされました。皆さまお疲れさまでした。今年も運営委員として頑張っていますと思いました。

運営委員 松永クニ子

【お詫びと訂正】

広報かすや5月号P.25粕屋町ボランティアだより「話し相手ボランティア養成講座のお知らせ」の記事に誤りがありました。お詫びして次のように訂正いたします。

粕屋町ボランティアセンターの電話番号
誤) ☎(0338)9935
正) ☎(0338)8835

粕屋町ボランティアセンター



商工会コーナ－

No.87

◎このコーナ－に関する問い合わせは、
☎(0338)2456「粕屋町商工会」まで

《粕屋夏の祭典》

粕屋町商工会花火大会

粕屋町の夏の風物詩として町民の皆さまに親しまれていきます「粕屋町商工会花火大会」を開催します。

●日時 7月23日(土)

午後8時～打ち上げ開始

●会場 粕屋町駕与丁公園

●主催 粕屋町商工会

●雨天の場合 中止

※詳細は、「商工会会報」かすや21」または、チラシ・ポスターをご覧ください。



経営なんでも相談会開催

税務・労務・金融・資金繰りなどの相談会を開催します。

●日時 6月15日(水)

午前10時～午後4時

●場所 粕屋町商工会

●専門相談員 税理士ほか

※相談は無料です。ご相談の秘密は厳守いたします。

●予約・問い合わせ

粕屋町商工会

プレミアム付粕屋町商品券販売開始

7月1日(金)から粕屋町商工会館、粕屋町役場、福岡クル、福岡東サティにて、発行総額5000万円(プレミアム分除く)・10%プレミアム付粕屋町商品券を販売いたします。売切れ次第、販売を終了いたしますので、お早めにお買い求めください。

※詳細は商工会会報「かすや21」または、チラシ・ポスターでご確認ください。

●問い合わせ

粕屋町商工会または、粕屋町地域振興課へ

☎(0338)0194

「粕屋町商品券」取扱加盟店を募集しています

商工会では、商品券の利用拡大と地元商工業の活性化のため、取扱加盟店を募集しています。プレミアム付商品券のみの取扱加盟店登録も可能です。

●加盟店登録資格

粕屋町商工会員であること

※プレミアム付商品券に限り

非会員も取扱加盟店登録ができます。(ただし登録金が必要です。)

●登録方法

指定の「取扱契約書」にて締結後、取扱加盟店登録いたします。

●加盟店登録金

粕屋町商工会員(無料)

同 非会員(3千円)

●問い合わせ 粕屋町商工会

商工会ホームページ

「みみヨリコーナ－」のお得なクーポン情報をご利用ください

商工会ホームページには、みみヨリコーナ－として会員事業所からのお得なクーポン情報、サービス情報を掲載しておりますので、ご利用ください。

なお、会員事業所であれば、無料でA4サイズのホームページが掲載できますので、入会がお済でない方または、会員でホームページを開設ご希望の方は、お気軽に商工会までお問い合わせください。

●URLアドレス

<http://www.kasuya-shokokai.or.jp/>

●問い合わせ 粕屋町商工会

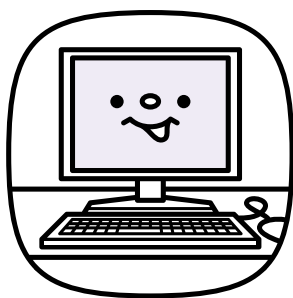

司法書士による「労働トラブル110番」開催

●日時 6月18日(土) 午前10時～午後8時

●内容 司法書士が電話にて労働トラブルに関する相談に応じます。未払い賃金、退職金、サービス残業代の支払い、解雇、派遣切り、有給休暇、セクハラ・パワハラ被害など

東日本大震災に関する労働相談も受け付けています。

●相談電話番号

☎(724)9505

●当日以外の相談電話番号

☎(477)8160

(6月18日以外の毎週火曜日午後7時～午後8時)

●主催 福岡県青年司法書士協議会

●問い合わせ 司法書士 小林 高幸 ☎(524)2332



4月の行事

4月定例理事会

4月5日(火) 午前10時

粕屋町福祉センター

「東日本大震災」の救援拠金の取り組みについて打ち合わせ。

平成23年総会

4月26日(火) 午前10時

粕屋町福祉センター

会員57名

渡辺副町長・進藤町議会議長・西村社会福祉協議会会長ほか6名の方々にご臨席をいただき、盛大に開催されました。平成22年度の実績報告並びに平成23年度実行計画及び予算案について慎重に審議され、すべての議題が承認されました。

▽役員交替の承認

後藤会長並びに嶋田女性部

6月の行事予定

- 1日(水) 郡老ク連グラウンドゴルフ大会
須恵町 8:30
- 7日(火) 定例理事会
粕屋町福祉センター 10:00
午後は役員により幼稚園、
小学校へタオルの配布。
- 14日(火)~15日(水) 研修旅行



長の退任により、新任役員として次のおり承認されました。よろしくお願ひします。

○新役員

会長 安河内敏春

副会長兼事務局長 山田六夫

副会長 松本勇夫

副会長兼女性部長 長子工子

○退任役員

後藤四男古会長

嶋田三子工女性部長

これからご指導をよろしくお願ひいたします。今後のご健勝を祈念いたします。

粕屋町が行った被災地への支援情報(その2)

「広報かすや5月号」掲載以降の東日本大震災被災地への粕屋町が行った支援情報をお知らせいたします。

■現在集まっている義援金額

7,992,815円

(5月13日現在)

3月14日(月)から4月15日(金)まで、町内の公共施設に義援金箱を設置していましたが、4月18日(月)以降は粕屋町役場のみ設置(平日の開庁時間)しています。

■役場職員の派遣

被災地では、甚大な被害とともに庁舎及び職員の被災も重なり行政職員の人手が不足していることから、行政職員の応援要請があつており、粕屋町からも福岡県隊の一員として派遣を行つております。(5月16日現在判明分)

▽5月3日(火)~5月11日(水)

宮城県東松島市 地域振興課
から1名

▽5月15日(日)~5月23日(月)

宮城県東松島市 収納課から
1名

▽5月15日(日)~5月23日(月)

宮城県石巻市 健康づくり課
から1名

粕屋町町民囲碁・将棋大会開催

第21回粕屋町囲碁・将棋大会を開催いたします。

●日時 6月19日(日)

午前9時~

●場所 サンレイクかすや

●参加資格 町内在住者または、町内勤務者

●競技方法

一、5クラス 高段者から10級まで

二、リーグ戦 5試合

●表彰 町長杯、町議長杯ほか

●会費 (弁当代込み)

一般 1,500円

学生 1,000円

小学生 500円

●申込み 6月12日(日)まで

サンレイクかすや窓口または、福祉センター窓口へ

●問い合わせ

囲碁 伴 勝宣

☎(038)2753

将棋 岩田 均

☎(611)5545

平成23年度ポイント方式 県営住宅入居者募集

●募集住宅 県内に所在する県営住宅(募集対象団地、募集戸数など詳細は、募集案内書をご覧ください。)

●募集案内書配布期間及び申込受付期間
7月19日(火)~7月27日(水)

●募集案内書配布場所

県営住宅供給公社、公社管理事務所(福岡ほか)、福岡県県営住宅課、県内の各市(区)役所及び町村役場ほか

●問い合わせ

福岡県住宅供給公社県営住宅管理部 ☎(781)8029
または、県庁県営住宅課 ☎(643)3739

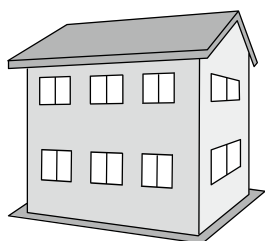

《みんなで創ろう ゆとりいきいきふれあいかすや》

～休日の自由時間～

自由になる時間が生涯学習に当てられると考えて、休日の自由時間を見てみます。

- 「9時間以上」が29%、
- 「7時間から9時間」が11%、
- 「5時間から7時間」が16%、
- 「3時間から5時間」が21%、
- 「1時間から3時間」が16%、
- 「1時間未満」が4%です。

休日であっても、自由になる時間はさまざまであって、皆同じではないことが分かります。女性については、「5時間未満」の割合が男性より高くなっており、育児や家事などに忙しく自分の時間が持てないことが推察されます。

平成12年調査と比べると、「3時間以上」は3ポイント減少していますが、全体の傾向はほぼ同じでした。

～自由時間の過ごし方～

自由な時間がどの程度生涯学習に振り向けられているかを知るために、自由な時間の

過ごし方を見てみます。

平日は「新聞や雑誌を読む・テレビを見る」が72%と圧倒的に多くなっています。休日も「新聞や雑誌を読む・テレビを見る」が43%と最も

多くなっていますが、割合は平日に比べて29ポイント低くなっています。「趣味や娯楽を楽しむ(読書・ゲーム・音楽・ドライブなど)」が40%、「家族の団らんを楽しむ」が32%と、平日の割合より高くなっています。休日に、男性は「スポーツを楽しむ・身体を鍛える」の割合が、女性では「家族の団らんを楽しむ」の割合が高くなっています。

休日に「休養する」が23%と男女同じ程度でしたが、年齢別で見ると40歳代より若い人が多くなっています。一方「何となく過ごす」が全体では13%ですが、男女とも50歳代以上で多くなっています。

【社会教育委員の会】

東日本大震災の被災者及び被災事業者の皆さまへ

被災納税者に対する町税について、申告、申請その他書類の提出(不服申し立て)に関するものを除く。または、納付若しくは納入などに関する期限を次のとおり延長します。

●対象地域

青森県、岩手県、宮城県、福島県、茨城県の県内全域
千葉県の千葉市美浜区、旭市、習志野市、我孫子市、浦安市、香取市、山武市、山武郡九十九里町

●対象となる税金の種類

申告・納付等の期限が、平成23年3月11日以降に到来するすべての町税。

●対象者

個人：対象地域に住所または居所がある者
法人等：対象地域に主たる事務所または事業所がある法人等

●延長する期間

災害が継続していることから別に告示で定める期日まで延長します。

●町税の申告等の期限の延長に

関するお問い合わせ先
粕屋町税務課 ☎(038)0237・収納課 ☎(038)0262

幼稚園就園奨励費のお知らせ

粕屋町では、4歳児・5歳児のお子さまを幼稚園(町立・私立)に通園させている家庭で、保育料の経済的負担が大きい家庭を対象に、保育料の一部を補助します。

●必要な書類

▽保育料減免措置に関する申請書(幼稚園で配布します)
▽平成23年1月1日の居住が粕屋町ではない方は、次の①～③のいずれかを申請書に添付してください。

- ①平成23年度市町村民税・県民税特別徴収額の通知書(納税義務者用)の写し
- ②平成23年度市町村民税・県民税決定通知書の写し
- ③平成23年1月1日居住の市町村が発行する、平成23年度所得課税証明書(発行できる日は各市町村へお尋ねください。)

※なお、世帯の中で2人以上に所得がある場合は、それ

が必要ですよ。

●提出期限 6月22日(水)

●提出先 通園している各幼稚園

●対象となる世帯

平成23年度に納付する町民税の額が、次に示す額に該当する世帯。なお、世帯の中で2人以上に所得がある場合は、その所得割課税額の合計額。

▼町立幼稚園 町民税所得割課税額が1万円未満となる世帯

▼私立幼稚園 町民税所得割課税額が7万円未満となる世帯

※住宅借入金等特別税額控除などの適用前の額となります。

●認定通知 幼稚園を通じて各世帯へ通知します。

●問い合わせ 粕屋町子ども未来課 ☎(038)0214

文芸

〔俳句〕
 青葉^{あおばすく}泉ホホウと迎える友の家
 党 悦子
 花疲湖のさざ波見てをりぬ
 山村 栄
 エプロンに春を包みて米を研ぐ
 藤田 豊子
 見はるかす古墳の里や揚雲雀
 野村抖し子
 少女めく卒寿の人や花筏
 竹末 千鶴
 葦牙や水面を叩く鯉の影
 渡辺 孝子
 むらさきの畑となりぬ諸葛菜
 松永クニ子
 線香のけむり目に滲む彼岸すぎ
 佐藤 正幸
 それぞれに適ふ歩中や花の湖
 松浦菜穂子
 朝桜君と二人でレモンティー
 前田 照子
 キャンドルを灯して午後ひな
 松永 弘子
 納め
 養生訓領くばかり春の宵
 田鍋 勝代
 滝音や水面漂う花筏
 加藤 友子
 震災にただ祈るだけ桜満つ
 田代ウメノ

芽吹く森ロマン秘めたる画廊有
 石橋 富子
 問いかけて返事欲しきや黄水仙
 大庭 悦子
 お彼岸や線香薫る墓参り
 後藤四男吉
 菜の花や寄り添い仰ぐ遠い空
 吉村みちこ
 古道にて花筵敷く老夫婦
 安河内ヒサノ
 裏の塀越して満開^{こぶし}辛夷かな
 木村たつや
 田舎道変らぬ里や春惜しむ
 安松たけし
 あこがれの女子先生さくらんぼ
 城戸 康碩
 和紙に置く京菓子一つ梅雨に入る
 榎本ミヨコ
 二人ぬて染井吉野の花筏
 伊東千鶴子
 被災地の平穏祈る春の果
 松田 弘子
 咲き満つる花を沈めて湖暮るる
 松井 澄枝
 桜舞い八十路の頬に紅を刷く
 安部 絹代
 白南風^{しろなま}や女船頭すげの笠
 常松 久英
 〔川柳〕
 駅裏の蕎麦屋ひっそりのぼり幡
 吉原 大恵

被災地の駅悲しみの雪が降る
 安武 秀月
 死に神に軍用列車見送られ
 長崎 榮市
 カラオケを五年習って音はずす
 坂名 弘道
 人を知る視点変えたらみんない
 八尋よし恵
 よく怒る父が一番涙脆ろ
 河野 成子
 正論は怒りに変わり席を立つ
 長井すみ子
 震災復興新たな角度求められ
 松永 節子
 大地震助け求める声いく重
 林 さだき
 楚々として賑わう声が新駅に
 多久島かよ子
 沖繩の怒りに花も赤く咲く
 本田さくら
 避難所の苦勞を癒すコンサート
 高空ふさの
 放射能洩れで怒りの避難列
 榎原とよおき
 車椅子無事卒業子の鳴咽
 平城千代子
 人間の角度を変えて妥協する
 豊田 愛
 世界から応援の声ありがとう
 安井 秀子
 声だけの階下の話耳立てる
 瀧本 章志

このコーナーに俳句・川柳・短歌を掲載希望の方は、楷書で作品・掲載希望月と連絡先(問い合わせ先電話番号)を書いて、掲載希望月の前月1日まで郵送かFAXまたは、直接窓口まで。おひとり1点の応募、お待ちしております。
 ●申し込み・問い合わせ
 粕屋町協働のまちづくり課
 ☎(0938)0173
 FAX(0938)3150



しあわせな角度で揺れるイヤリング
 今林 藤夫
 〔短歌〕
 ありし日は九段に散りし桜花今
 陸奥の波にちり行く
 竹田 勝

(広告)

まつだ ハートプラザ 空港東

自宅葬から斎場葬まで場所、規模、宗派を問わず
お受け致しております。

糟屋郡粕屋町仲原2420-1
扇橋交差点角

年中無休
24時間受付 **TEL 092-957-1194**

ハートプラザ 平成苑
糟屋郡志免町志免東三丁目14-18 TEL 092-936-2580

ハートプラザ 宇美
糟屋郡宇美町大字宇美3537-1 TEL 092-932-4444

ハートプラザ 立花
糟屋郡新宮町夜白六丁目9-17 TEL 092-963-1000

人に深く、暮らしにあたたかく。
株式会社まつだ
MAITSUDA CO.,LTD.

新体力テスト(体力測定)のお知らせ

健康で明るい生活を営むためには、基本となる体力を知り、日常生活の中で改善を行うことが大切です。本年度も、20歳から79歳の方を対象に行います。この機会にぜひご参加ください。

- 日時 6月26日(日) 受付 午前9時～午前9時30分
開始 午前9時30分(終了予定 正午)
- 会場 大川小学校体育館
- 対象者 20歳～79歳の粕屋町民

- ・室内用運動靴をお持ちのうえ、運動のできる服装でご参加ください。(めがねが必要な方はお持ちください)
- ・持病のある方は事前に主治医の許可を得てご参加ください。
- ・水筒及びタオルなどは各自でお持ちください。
- ・事前の申し込みは必要ありません。

測定種目(20～64歳)

- ① 握力
- ② 上体起こし
- ③ 長座体前屈
- ④ 反復横とび
- ⑤ 立ち幅とび
- ⑥ 20mシャトルラン

測定種目(65～79歳)

- ① 握力
- ② 上体起こし
- ③ 長座体前屈
- ④ 開眼片足立ち
- ⑤ 10m障害物歩行
- ⑥ 6分間歩行

健康の第一歩
まずは自分を
知ることから



●問い合わせ 粕屋町社会教育課 ☎(938)1410

子どもの人権110番

6月27日(月)から7月3日(日)までの1週間、「子どもの人権110番強化週間」として、いじめや体罰、不登校や子どもへの虐待など、子どもに関する人権問題のご相談を受け付ける相談電話を設置します。

●時間

▽6月27日(月)から7月1日(金) 午前8時30分～午後7時

▽7月2日(土)・3日(日) 午前10時～午後5時

●電話番号

☎0120(007)110 (フリーダイヤル) IP電話からは接続できませんので、☎(052)4536へお電話ください。

●主催 福岡法務局・福岡県人権擁護委員連合会

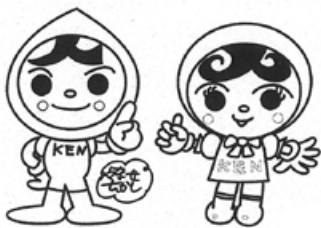

「人KENまもる君」 「人KENあゆみちゃん」
人権イメージキャラクター

福岡県立古賀特別支援学校の「ボランティア説明会」



古賀特別支援学校では、地域の方々に対し、障がいのある子どもたちの教育活動のお手伝いをしてくださるボランティアを募集しています。次のとおり説明会を行いますので、ご希望の方は電話または、FAXでお問い合わせください。

●日時 6月14日(火) 午前10時～正午(予定)

●場所 福岡県立古賀特別支援学校(古賀市千鳥4-3-1)

☎(043)8674
FAX(043)9159

●内容 教育活動の説明、校内見学、ボランティア登録など
※来校の際は、公共の交通機関をご利用ください。

(広告)



財団法人

格調とやすらぎの公園墓地



新宮霊園

お気軽にお問い合わせください。

当霊園は
宗教・宗派は問いません。

0120-089049

福岡県糟屋郡新宮町大字花口146番地 TEL(092)963-0918 [事務所営業時間]9:00～17:00

●ホームページからも閲覧・ご予約する事ができます。全日本墓園協会会員 墓地・経営許可番号昭和52公営333号

http://www.shinguureien.jp/ または **新宮霊園** 検索

水道メーター器 交換のお知らせ



水道メーター器の有効期間(8年間)が満了する前に、町が委託した左記指定工事業者にて交換を行っています。

6月は、原町区、阿恵区の交換対象のお宅のメーター器を交換いたしますので、ご協力をお願いいたします。

この交換工事で、代金を請求することは、一切ありません。

●委託業者
有前田設備工業

☎(030)992288
(株)尾畑建設糟屋支店

☎(030)457608
(株)倉田 ☎(030)27008

☎(030)224508
松山工業(株)

●問い合わせ 直接各担当の委託業者へ電話していただくか、
粕屋町上下水道課☎(030)224508
0209までお尋ねください。

「粕屋町障害福祉計画」 に関わる一般公募

粕屋町では、平成23年度中に「粕屋町障害福祉計画」の見直し及び策定をいたします。それに伴い障害福祉に関心があり、策定に携わってくださる策定協議会委員を一般公募いたします。

☆策定協議会開催回数
平成23年6月から平成24年3月までに8回程度を予定(場合により回数変更あり)
☆推進協議会開催回数
平成23年6月から平成24年3月までに3回程度を予定(場合により回数変更あり)

●対象 障害福祉に関心のある、粕屋町在住の成人の方。

●募集人数 各協議会2名ずつ

●応募方法 氏名・年齢・住所・日中連絡のつく連絡先・職業・参加を希望する協議会名・応募理由を記載のうえ、お申し込みください。

●締切り 6月17日(金)
(郵送・ファックスでも可)

※応募者多数の場合は、計画策定の趣旨にそって選考させていただきます。

いただきますのでご承ください。

●申し込み・問い合わせ

粕屋町介護福祉課 障害者福祉係 ☎(030)0229
FAX(030)9522

粕屋町生涯学習研修会 へのご案内

皆さんの日々の暮らしを満足させ、人生をよりいっそう豊かにしてくれるのが生涯学習です。その学習を通じて、地域の結びつきを強め、さらには「人づくり」・「明るく住みよい町づくり」をめざして、生涯学習研修会を開催いたします。

●日時 6月12日(日)
午前9時30分受付開始
午前10時〜正午(終了予定)

●場所 サンレイクかすや
多目的ホール

●内容
①平成23年度社会教育計画書の説明

②講演 第一警備保障株式会社 講師 第一警備保障株式会社 教育室 次長 金子昌隆氏

(福岡県安全安心まちづくりアドバイザー、筑紫地区防犯協会会長、筑紫地区防犯指導員連絡会会長、児童

の安全を守る地域連絡協議会会長)

●問い合わせ
演題 「地域住民とともに築く安全安心なまちづくり」

粕屋町教育委員会社会教育課 ☎(030)1410

粕屋町青少年育成町民の会 人権問題啓発強調月間 社会を明るくする運動強調月間 大会へのご案内

7月は、「青少年健全育成町民の会」「人権問題啓発」「社会を明るくする運動」の強調月間で

粕屋町においては、「育てよう心豊かな粕屋の子ども」「人権問題の解決は家庭や学校、地域から」「ふれあいと対話が築く明るい社会」のスローガンのもと、次の要領で大会を開催いたします。

多くの皆さまのご参加をお待ちしています。

●日時 7月10日(日)
午後1時受付開始

午後1時30分〜午後3時30分(終了予定)

●場所 サンレイクかすや

さくらホール

●内容 各事業報告及び講演

・講演 「穏やかに笑っていたい」若年性認知症本人の思い、家族の思い

・講師 越智須美子氏

●問い合わせ
粕屋町教育委員会社会教育課 ☎(030)1410

母子家庭・父子家庭 の就労支援

当センターでは、町村在住の母子家庭のお母さん、父子家庭のお父さん(いずれも児童扶養手当受給者)を対象にハローワークと連携して就労を支援する事業を実施しています。

なお、日曜日も実施していただきますのでご利用ください。面談は平日は対象者が居住されている役場で、日曜日はクローパーラザ(春日市)6階で行います。ご希望の方は左記までご連絡ください。

●連絡先 福岡県母子家庭等就業・自律支援センター

☎(500)43031

法律と暮らしの
無料相談会



福岡東部法律事務所へ弁護士5名のご協力により、今月の「法律と暮らしの無料相談会」が次のように開かれます。

◇弁護士が直接、お会いして相談に応じます。

◇相談内容は、もちろん厳守されます。

◇相談料は無料です。

◆ごなだでも、お気軽においでください。電話による予約をお願いいたします。

●日時 6月10日(金)
午後6時～午後8時

●会場 サンレイクかすや

研修室3・4 粕屋町役場の前

●予約・問い合わせ

☎(011)40057

☎090(23094)9319

川口聖夫氏

刃物研ぎ
「刃物を生き返らせます」

家庭の台所などで使用する包丁・小刀・はさみ・鎌などの刃物を次のとおり実施いたします。多くの皆さまのご注文をお待ちしています。

●実施日 6月21日(火)

●時間 午前9時から午前11時30分まで

●場所 粕屋町シルバー人材センター車庫前(粕屋町駕与丁3-2-21 駕与丁公園北側)

●料金 1本3000円から5000円程度

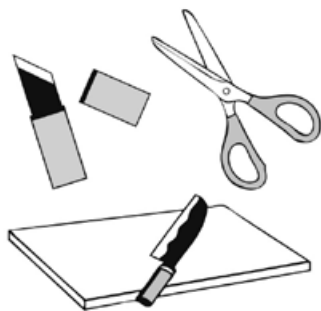

☆夏を迎える前に、網戸の張替えはいかがでしょうか。

また、仲間づくりの手芸サークルで製作した編物、小物の販売も行っています。

☆60歳以上の町民の方で、健康な働く意欲のある方は、会員に申し込むことができます。いつでも電話でご連絡を。

●問い合わせ (社)粕屋町シルバー人材センター
☎(038)3300

【お詫びと訂正】

広報かすや5月号(No.605)に誤りがありました。お詫びして訂正いたします。

○7ページ 下段表中

誤=宇美市 正=宇美町

○31ページ 文芸欄

誤=本来、おひとり1点のところ、お二方の投稿分が2点掲載されておりました。

○35ページ 町の人口(3月末現在)22年の欄

誤=人口42,628 男21,085 女21,543 世帯数17,128

正=人口42,267 男20,973 女21,294 世帯数16,898

酒 殿	原 町	原 町	若 宮	乙仲原東	居住地
原 君恵	澤田富士枝	河野 一雄	奥山 高章	池田 健	亡くなられた方
66	91	91	81	69	年齢
原 浩一	澤田 茂行	河野 一郎	奥山真寿美	池田 京子	寄贈主
粕屋町社会福祉協議会	粕屋町社会福祉協議会 原町区 公益財団法人日本ユニセフ協会	粕屋町社会福祉協議会 原町区	粕屋町社会福祉協議会	粕屋町社会福祉協議会	寄附を受納された団体名

左記の方々より、香典返しとして多額の御寄附を賜りました。紙面をかりまして、厚く御礼申し上げます。御寄附いただいたご芳志は、十分尊重して、有意義に使わせていただきます。

御 礼

4月1日～4月30日(敬称略)

町の人口 4月末現在

	人口	男	女	世帯数
23年	42,654	21,094	21,560	17,180
22年	42,314	20,990	21,324	16,943
21年	41,308	20,534	20,774	16,514

町内の交通事故発生状況 3月末現在

発生	発生件数		死者数		負傷者数	
	3月中	3月中	3月中	3月中	3月中	3月中
23年	132	49	2	0	152	54
前年対比	+7	+5	+2	±0	-2	+4

6月の税金
町・県民税 第1期

納め忘れていませんか

5月の税金	固定資産税 軽自動車税 国民健康保険税	第1期 全期 第2期
-------	---------------------------	------------------

6月の行事予定表

日/曜日	行事内容	時間	場所	備考
1 (水)	国保特定健診	8:30~11:00	健康センター	予約された方には通知いたします
	子育て支援	10:00~11:00	ヴィラのそみ愛児園	体操のお兄さんと遊ぼう(1・2歳児対象)
	特設人権相談	10:00~15:00	福祉センター	
	子育て支援イベント	11:00~12:30	わかば保育園	手作り簡単おもちゃで遊ぼう
2 (木)	ファミリーサポートセンター講習会	10:00~12:00	健康センター	子どもの心と体の発達、子どもの安全
5 (日)	第7回町民ソフトバレーボール大会	9:00	かすやドーム	
	第33回卓球大会	9:00	かすやドーム	
	第36回歯の祭典KASUYAデンタルフェア	9:30~12:00	健康センター	
6 (月)	健康相談	9:00~12:00	健康センター	
	ウォーキング日	9:30	健康センター	町内をウォーキング(どなたでも参加できます)
	親子オープンルーム	9:30~11:30	健康センター	乳幼児
7 (火)	行政相談	10:00~12:00	福祉センター	
	心配ごと相談	10:00~15:00	福祉センター	弁護士は午前中のみ
	ファミリーサポートセンター講習会	10:00~12:00	健康センター	日赤幼児安全法
8 (水)	子育て支援	10:00~11:00	ヴィラのそみ愛児園	体操のお兄さんと遊ぼう(3・4・5歳児対象)
	子育て支援イベント	11:00~12:30	わかば保育園	リズムあそび
	赤ちゃん相談	13:00~15:00	健康センター	1歳6か月までの希望者(前日までに予約してください)
	マタニティ相談	13:00~14:30	健康センター	予約制(前日までに予約してください)
9 (木)	交通事故・犯罪などの住民相談	10:00~12:00	粕屋町役場	防災会議室
	10か月児健診、ブックスタート	13:00~13:40	健康センター	平成22年8月生まれの児
12 (日)	国保特定健診	8:30~11:00	健康センター	予約された方には通知いたします
	生涯学習研修会	10:00	サンレイかすや	
13 (月)	国保特定健診	8:30~11:00	健康センター	予約された方には通知いたします
14 (火)	国保特定健診	8:30~11:00	健康センター	予約された方には通知いたします
	おたのしみ園庭開放	10:00~11:00	中央保育所	泥んこあそび
15 (水)	国保特定健診	8:30~11:00	健康センター	予約された方には通知いたします
	子育て支援	10:00~11:00	ヴィラのそみ愛児園	体操のお兄さんと遊ぼう(1・2歳児対象)
	子育て支援イベント	11:00~12:30	わかば保育園	父の日の製作
16 (木)	4か月児健診	13:20~13:50	健康センター	平成23年2月生まれの児
	園庭開放	10:00~11:00	西保育所	戸外あそび
17 (金)	子育て広場	10:00~11:30	仲原保育所	リズム・わらべうたあそび
	3歳児健診	12:50~13:30	健康センター	平成20年5月生まれの児
20 (月)	ファミリーサポートセンター講習会	10:00~12:00	健康センター	子どもの遊び
21 (火)	心配ごと相談	10:00~15:00	福祉センター	弁護士は午前中のみ
	2歳児歯科健診	13:10~13:50	健康センター	平成21年2月生まれの児
22 (水)	子育て支援	10:00~11:00	ヴィラのそみ愛児園	体操のお兄さんと遊ぼう(3・4・5歳児対象)
	子育て支援イベント	11:00~12:30	わかば保育園	園内スタンプラリーゲーム
	4か月児健診	13:00~13:40	健康センター	平成23年2月生まれの児
23 (木)	交通事故・犯罪などの住民相談	10:00~12:00	粕屋町役場	防災会議室
	1歳6か月児健診	13:00~13:50	健康センター	平成21年11月生まれの児
26 (日)	第1回体力テスト	9:00	大川小学校	
29 (水)	国保特定健診	8:30~11:00	健康センター	予約された方には通知いたします
	子育て支援イベント	11:00~12:30	わかば保育園	運動あそび
30 (木)	国保特定健診	8:30~11:00	健康センター	予約された方には通知いたします

7月上旬の行事予定表

日/曜日	行事内容	時間	場所	備考
1 (金)	国保特定健診	8:30~11:00	健康センター	予約された方には通知いたします
4 (月)	健康相談	9:00~12:00	健康センター	
	ウォーキング日	9:30	健康センター	町内をウォーキング(どなたでも参加できます)
	親子オープンルーム	9:30~11:30	健康センター	乳幼児

※BCG・三種混合・MR(麻しん・風しん混合)・日本脳炎・二種混合予防接種は、県内指定医療機関で接種できます。

印刷/S&Mトラスト(株)