

広報

11
NOVEMBER

かすや



2012年 No.623 <http://www.town.kasuya.fukuoka.jp/>

平成24年11月1日発行 編集/粕屋町総務部協働のまちづくり課 発行/粕屋町 福岡県糟屋郡粕屋町駕与丁一丁目1番1号 ☎938-2311



第12回YOSAKOIかすや祭り

関連記事はP8・P9に掲載しています。

報 告

歳入 123億8,324万円

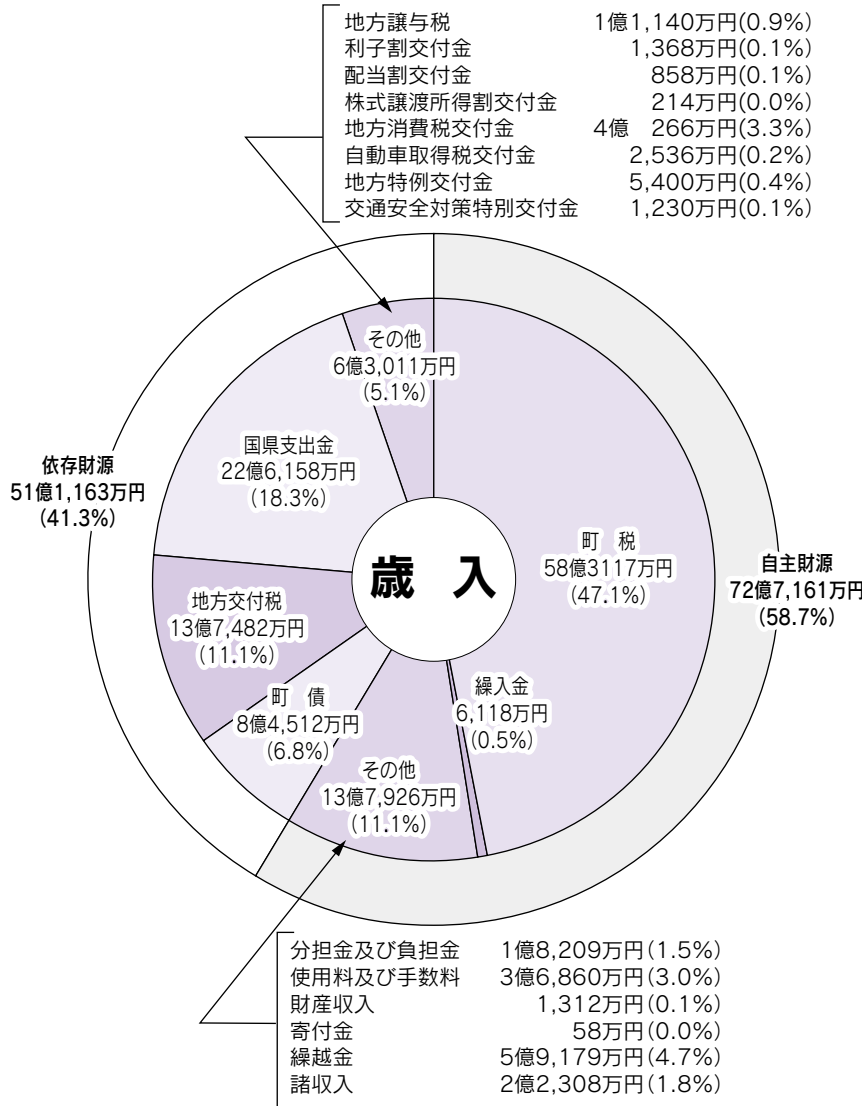

粕屋中央小学校増築工事



現在整備中の阿恵大池公園



飲酒運転根絶町民集会

特別会計

特定事業の歳入歳出を一般の会計と区別して個別に会計処理しています。

| | 国民健康保険 | 後期高齢者医療 | 介護保険 | 住宅新築資金等貸付事業 |
|--------|------------|-----------|------------|-------------|
| 歳入総額 | 35億6,682万円 | 3億6,915万円 | 16億2,204万円 | 802万円 |
| 歳出総額 | 37億7,238万円 | 3億5,045万円 | 16億1,116万円 | 482万円 |
| 歳入歳出差引 | △2億 556万円 | 1,870万円 | 1,088万円 | 320万円 |

*国民健康保険特別会計の歳入歳出差引不足額は、翌年度繰上充用金を充てる。

**介護保険は、保険事業勘定と介護サービス勘定の合計

公営企業会計

地方公営企業法に基づいて独立して事業を行っています。

| 水道事業 | 収益的収支 | 収入 | | 支出 | |
|---------------------|-------|-----------|-----------|------------|------------|
| | | 収入 | 支出 | 収入 | 支出 |
| | | 9億2,622万円 | 8億4,005万円 | 10億1,078万円 | 10億8,451万円 |
| 流域関連 公共下水道 事業 | 資本的収支 | 収入 | | 支出 | |
| | | 収入 | 支出 | 収入 | 支出 |
| | | 89万円 | 2億3,433万円 | 9億1,846万円 | 10億2,968万円 |

資本的収入が資本的支出に不足する額2億3,344万円は、過年度分損益勘定留保資金及び当年度分消費税及び地方消費税資本的収支調整額で補填した。

資本的収入が資本的支出に不足する額1億1,122万円は、過年度分及び当年度分損益勘定留保資金、当年度分消費税及び地方消費税資本的収支調整額で補填した。

平成23年度の決算が、平成24年9月定例議会にて慎重に審議され、9月25日の本会議において認定されました。

平成23年度は、「第4次粕屋町総合計画」後期基本計画の初年次であり、継続事業の都市計画道路千代・粕屋線街路建設事業、阿恵大池公園整備事業2期工事、粕屋東中学校第7期大規模改造工事、粕屋中央小学校校舎増築工事及び学校耐震化工事など安全安心で住

一般会計
117億4,941万円の主な使いみち

- ◆ 総務費
 - 防犯対策費……………1,485万円
 - 地域情報推進事業費……………1,691万円
 - 電子自治体構築事業費……………1億3,466万円
- ◆ 民生費
 - 介護保険特別会計への繰出金……………2億6,901万円
 - 国民健康保険会計への繰出金……………3億3,025万円
 - 後期高齢者医療会計への繰出金……………7,588万円
 - 後期高齢者医療療養給付費負担金…2億6,274万円
 - 子ども手当……………11億3,953万円
 - 障害児者福祉費……………3億9,407万円
 - 保育所運営費（町立3園、民営3園）……………7億4,358万円
 - 乳幼児医療費……………1億5,231万円
- ◆ 衛生費
 - 須恵町外二ヶ町清掃施設組合への負担金……………6億3,200万円
 - ごみ収集等委託料……………2億7,521万円
- ◆ 農林水産業・商工費
 - 農地治水費……………4,684万円
 - 中小企業融資預託金……………2,000万円
- ◆ 土木費
 - 道路改良新設事業費……………1億1,572万円
 - 千代・粕屋線街路建設費……………7,875万円
 - 交通安全施設整備事業費……………2,043万円
 - 下水道事業特別会計への繰出金……………6億3,200万円
 - 駕与丁公園管理費……………4,775万円
 - 阿恵大池公園整備事業費……………1億1,583万円
- ◆ 消防費
 - 粕屋南部消防組合への負担金……………3億2,942万円
 - 消防団等運営事務費……………3,741万円
- ◆ 教育費
 - 学童保育費……………3,852万円
 - 粕屋中央小学校校舎増築工事費……………2億1,725万円
 - 粕屋東中学校大規模改造事業費……………8,602万円
 - 生涯学習センター運営費……………9,509万円
 - 図書館運営費……………7,567万円
 - 総合体育館運営……………1億3,679万円
- ◆ 公債費
 - 公債費……………16億6,073万円
- ◆ 諸支出金
 - 財政調整基金積立金……………356万円

平成23年度 普通会計

決算

歳出 117億4,942万円

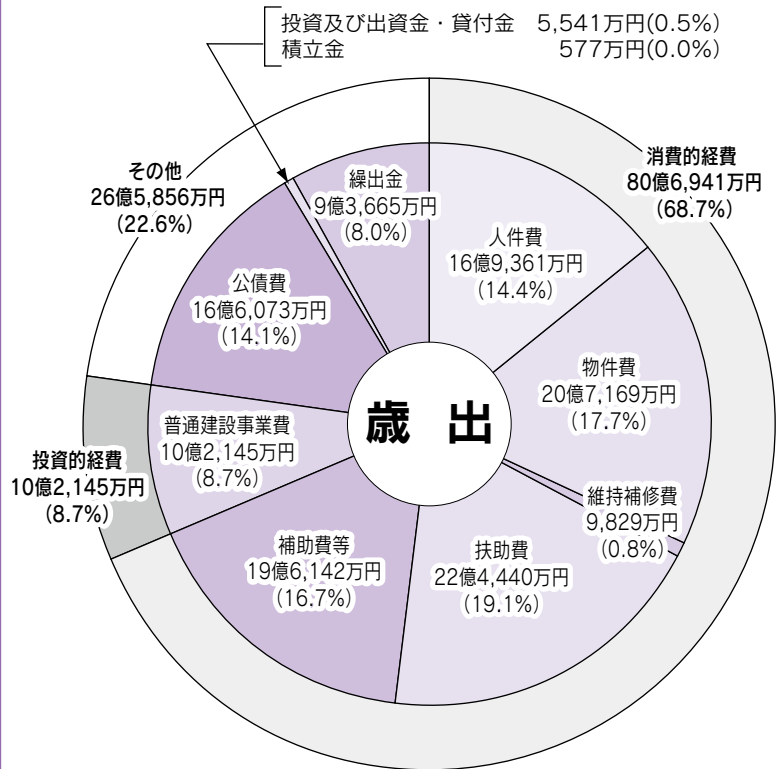

※普通会計とは、一般会計と住宅新築資金等貸付事業特別会計の合計です。

※普通会計内の繰入れ、繰出し（一般、住新）に係る決算額を歳入及び歳出から除いています。

※表示単位未満は四捨五入のため合計が一致しない箇所があります。

一般会計

| | H23決算額 | H22決算額 | 増減額 | 増減率(%) |
|-------------------|-------------|-------------|------------|--------|
| 歳入総額 | 123億8,003万円 | 123億8,181万円 | △ 178万円 | △ 0.0 |
| 歳出総額 | 117億4,941万円 | 117億9,235万円 | △ 4,294万円 | △ 0.4 |
| 歳入歳出差引 | 6億3,062万円 | 5億8,946万円 | 4,116万円 | 7.0 |
| 翌年度繰越財源 | 2,437万円 | 5,749万円 | △ 3,312万円 | △ 57.6 |
| 実質収支 (翌年度純繰越金) | 6億 625万円 | 5億3,196万円 | 7,429万円 | 14.0 |
| 地方債残高 | 103億7,983万円 | 110億2,721万円 | △6億4,738万円 | △ 5.9 |
| 基金残高 | 27億2,099万円 | 27億7,386万円 | △ 5,287万円 | △ 1.9 |

みやすい環境整備を行いました。また、出生率が県下で一番高く子育て世代が多いため、妊婦健診補助、乳幼児健診や乳幼児家庭全戸訪問を行うなど母子保健事業の充実を図り、民設認可保育所の新設に着手し待機児童解消の対策を進めるなど子育てしやすいまちづくりを進めました。また、飲酒運転根絶条例を制定し飲酒運転を根絶する様々な取り組みや東日本大震災被災地への職員派遣などの人的支援を行いました。

なお、平成23年度決算の財務書類を新地方公会計（基準モデル）にて作成し公表を予定しています。

まちのわだい

このコーナーでは、あなたのまわりの身近な出来事や話題を待っています。

電話で結構です。粕屋町協働のまちづくり課まで。

☎ 938-0173 FAX 938-3150

募金でフィリピンに仮設校舎が建った!



粕屋中央小学校

粕屋中央小学校(山野芳朗校長・838人)の児童が集めた募金により、今年2月に起きた地震で被災したフィリピン東ネグロス州のピガア小学校に仮設校舎が建設されました。

これは、昨年の東日本大震災の際にフィリピンの子どもたちがお小遣いを持ち寄った支援金で被災地に置を送ったという話をフィリピンと交流がある粕屋町在住の古川勝利さん(長者原下区)から聞いた同校の児童たちが、「日本のため、被災地のために募金活動をしてくれたので、今度は私たちが」と、募金活動に取り組んだもの。

青少年赤十字委員会(津間慧士委員長・6年生・24人)が中心となって全校児童に呼びかけ、7月の5日間で約6万4千円の募金を集めました。

9月にお礼の手紙が届いた子どもたちは、「立派な校舎が建ち、たくさんのお礼の手紙が届いてうれしかった。できた校舎と一緒に勉強したり、遊んだりしたい。」と笑顔で答えています。

第36回粕屋町少年剣道大会 粕屋西 団体優勝

9月2日(日)、第36回

粕屋町少年剣道大会を粕屋東中学校体育館で開催。町内3剣友会の少年少女剣士約100人が出場し、学年別個人戦と剣友会対抗団体戦により熱戦を繰り広げました。

団体戦では、1チーム7人制(小学生、中学生、高校生)による白熱した試合を展開し、その結果、粕屋西剣友会が2年ぶり16度目の優勝を飾りました。

なお、試合結果は次のとおりです。

- 団体戦
- 優勝 粕屋西剣友会
- 2位 大川少年剣友会
- 3位 仲原剣友会

粕屋町剣友会

●個人戦

| | 優勝 | 2位 | 3位 | 3位 |
|---------|---------------|---------------|---------------|--------------|
| 小学3年生以下 | 藤 功太 (粕屋西) | 西河宙輝 (仲原) | 小淵一護 (大川) | |
| 小学4年生 | 平野竜之輔 (大川) | 植月海翔 (粕屋西) | 大蔵慧真 (粕屋西) | 齊堂新大 (仲原) |
| 小学5年生 | 酒井麻実 (粕屋西) | 木下茉夏 (大川) | 田代 優 (大川) | |
| 小学6年生 | 納富竜司 (粕屋西) | 宮崎海弘 (大川) | 藤 友彦 (粕屋西) | 臼井由宇 (仲原) |
| 中学1年生 | 古達彩季 (大川) | 伴 賢太 (粕屋西) | 本村尚登 (大川) | 新城里奈 (仲原) |
| 中学2年生 | 緑川慧次郎 (仲原) | 八木真珠子 (大川) | 千代原夏菜 (仲原) | 森田 彩 (仲原) |
| 中学3年生 | 納富友堂 (粕屋西) | 岩田卓巳 (粕屋西) | 緑川優太郎 (仲原) | 平野大輔 (大川) |
| 高校生 | 新開樹里 (大川) | 八木賢太郎 (大川) | 西田拓矢 (粕屋西) | 古館澄人 (仲原) |



優勝した粕屋西剣友会の皆さん



松永好昭さん 福岡県美術展覧会で県知事賞



受賞作品「輝映」



平成24年度第68回福岡県美術展覧会において、松永好昭さん（江辻区）が工芸の部で県知事賞を受賞されました。これは、7つある県展の部門の一つである工芸部門において、一番評価が高いものに与えられるものです。

松永さんは、退職後に陶芸を始められ、今年で6年目。田川郡にある上野焼祭りでは作品を見たのがきっかけでした。

受賞作品名は「輝映」。これは器から輝き照らすイメージと、世の中をもっと明るくしたいというイメージを重ね合わせて作られました。制作には2か月以上費やし、施釉の「ツヤ感」と無釉の「マット感」が生みだす大胆なコントラストが評価されました。

受賞した時はうれしい気持ちでいっぱいだった松永さん。「楽しんでながら、いろんな作品をつくっていききたい」と語られました。



稲刈りを体験

粕屋東中学校



粕屋東中学校の1年生が10月5日（金）、稲刈りを体験しました。

これは、1年生の総合学習の一環として、田植えと稲刈りを通して、物を作る大変さと収穫したときの喜び、物を大切にする心を育むことを目的に行われているもの。

6月に約200㎡の田んぼに手植えした苗はたわわに実り、PTAの役員の手助けを受け、鎌で刈る者、刈った稲を束にして紐で結ぶ者、天日干しにする者と手際よく作業は進み、約30分ほどで作業を終えました。

収穫したもち米は、12月に行う収穫祭で、全校生徒でもちをつき食べる予定だそうです。



ご長寿を祝う

長寿者訪問

9月28日(金)に、因町長、粕屋保健福祉事務所の久野副所長及び介護福祉課長が今年度百歳を迎えられた方を訪問し、「ご長寿をお祝いしました。」

当初、9月17日(祝)に町内の百歳以上の方を訪問する予定でしたが、台風接近の影響により延期となり、今年度百歳を迎えられる方を訪問した

もの。(百一歳以上の方は別の日に訪問)

皆さん大変お元気で訪問者からのお祝いの言葉に、笑顔で「ありがとうございます。」と

応えられ、感激のあまり涙される方もいらっしゃいました。

百歳の方には内閣総理大臣から銀杯とお祝い状、福岡県

知事から記念品とお祝い状、町から敬老祝金が、百一歳以上の方には町から敬老祝金が贈られました。

心からお祝い申し上げますとともに、これからも健やかに

お過ごしされますようお祈りいたします。

なお、今年度の百歳以上の方々は左記のとおりです。(敬称略)

【百六歳】 高木 トシノ(戸原)

大井出 フミ(柚須)

永田 二(若宮)

【百四歳】 宇都宮 ミサヲ(内橋三)

【百二歳】 竹田 モ、エ(江辻)

八尋 壽鶴代(大隈)

鶴田 ヤソ(長者原上)

【百一歳】 八尋 文雄(大隈)

清水 松江(柚須)

藤 ヨネ(内橋一)

長 ヨシ(戸原)

中野 テツ(朝日)

甲斐 二雄(長者原下)

萩尾 キ又(長者原中)

古賀 ノブエ(花ヶ浦)

中野 サタオ(花ヶ浦)

【百歳】 長 シノブ(内橋三)

小森 マツエ(長者原中)

八尋 兼雄(大隈)

古賀 文子(江辻)



小森マツエさん



長 シノブさん



古賀文子さん



八尋兼雄さん

第5回 かすや子どもの日

わっしょいフェスタ

粕屋町では、「子どもをいつくしみ育む輪を広げよう」「町民一人ひとりが子どもについて考える日にしよう」という目的で、11月の第2土曜日を「かすや子どもの日」に制定しています。

「かすや子どもの日 ①わっしょいフェスタ」も、今年で5回目を迎えます。行政、ボランティア（わっしょいネットワーク）、子育て応援団など、地域で子育てにかかわっている有志の方々と協力して、手作り子ども祭りを行います。

スローガン

子どもの笑顔はかすやの未来、大人も子どもも元気になろう

●日時 11月10日(土) 午前10時～午後3時30分(予定)

●場所 サンレイクかすや

子どもの日式典

10:00から(さくらホール)

スローガン唱和
中央幼稚園
5歳児による合唱

大型立体ブラックシアター

10:30から11:30まで(さくらホール)

かばーる・ほ！さんによる公演
「かべのあな」「ほね・ほね」



ランチコーナー

11:30から完売まで(屋外)

カレーライス・パン
うどん・おでん
ポップコーン・お茶

みんなであそぼうコーナー

11:00から順次～14:00まで
(多目的室・研修室ほか)

おもちゃ作り・木工・ゲーム
折り紙・プラ板作り など

屋外展示

13:00から14:00まで

バトカー展示



屋内展示

エントランス展示
(14日まで)

子どもたちのポスター
小学生一言メッセージ

プレーパーク

11:00から14:00まで
(屋外)

水ロケット



今年もやります！

かえっこバザール！

11:00から14:30まで
(音楽室)



たのしいステージ

14:30から15:30まで
(さくらホール)

体操のお兄さんと遊ぼう
ライジング大川(保育士太鼓)
バナナ体操
ミニコンサート
しりとり体操
劇「カラスの親子」
わらべ唄
雅かすや(町立保育士太鼓)

「かえっこ」は、お金を使わないあそびのお店だよ！

- ① いらなくなったおもちゃをいえからもってこよう！(ひとり5こまで)
※カードいり・カードゲーム・こわれたものほもってこないでね！
- ② かえっこパンクにもって行って、かえっこカードにカエルポイントをおしてもらおう！
- ③ カエルポイントをつかって、かいものをたのしもう！
かえっこレジで、好きなおもちゃとカエルポイントをこうかんしてね！
- ④ かえっこカードと、のこったカエルポイントは、またどこかのかえっこバザールでつかえるよ！たいせつにほかんしよう！

スタンプラリー3かしょたっせいでカエルポイント1にプレゼントするよ！

第12回
YOSAKOI
かすや祭り

ひと まちな 興 おこす

一年の中で一番粕屋町が熱くなるYOSAKOIかすや祭り。今年も場を盛り上げる鳴子の音と元気いっぱい掛け声、そして満点の笑顔が会場中にあふれ、観客と踊り子が一体となった祭りとなりました。

10月6日(土)と7日(日)の2日間に渡り行われた祭りは、かすやドームをメイン会場として、駕与丁公園交流広場やイオンモール福岡特設会場でも開催され、粕屋町全体がYOSAKOIかすや祭り一色に染まった2日間でした。

今年のテーマは、「ひとを興す まちを興す」で、かすやの地域興しと、東日本大震災や九州豪雨で被災した地域への復興を願って開催されました。

北海道、新潟、和歌山、長崎、熊本など全国から65チーム、約3,000人の踊り子がこの粕屋の地に集結し、子ども達のかわいらしい笑顔や大人の迫力ある演舞など、チームの個性を最大限に活かした演舞で会場を盛り上げました。また、演舞の合間にはフラダンスや和太鼓の演奏も行われ、祭りをより一層彩ってくれました。

みんな笑顔でまち興し



YOSAKOI かすや祭り
実行委員会
八尋 正喜 委員長

photo graph

1.Aブロック大賞「威吹」2.Bブロック大賞「桜舞連」3.Cブロック大賞「新煽組」4. ジュニアフェスタ最優秀金賞「志免清龍隊」5. 有志による Rising Sun の演舞 6.Aブロック優秀賞「VOGUE603」7. 総踊り 8. 奨励賞「おおかわキッズワールド」9. 奨励賞「Yosakoi 戸原たい！」10.Bブロック優秀賞「一喜一遊」11. 会場賞「幕末蹴球団」12. 会場賞「Alive」13.Cブロック優秀賞「あっぱれ青組」

今年で 12 回目の YOSAKOI かすや祭りを迎えるにあたり、私たちは「興す」というメッセージを発信してきました。ひとを興せばまちも興る。また、東日本大震災や九州北部豪雨で被災された方たちへの復興を祈った気持ちも込めています。踊り子有志によるライジングサンの踊りも含め、今年は来場者の皆さまに、この「興す」というメッセージが伝わっていれば幸いです。

本祭りを開催するにあたり、みなさまの温かいご支援のおかげで成功することができました。本当にありがとうございました。この場をお借りしお礼申し上げます。

また、今年の目玉企画として、踊り子有志による「Rising Sun」の踊りも披露されました。この曲は EXILE が歌う東日本大震災復興支援チャリティーソングであり、その振付の中には東北「よさこいさんさ」の要素を取り入れています。まさに今年のテーマ「興す」にふさわしい企画になりました。

これからも YOSAKOI かすや祭りが「人づくり」「地域づくり」「健康づくり」に貢献すると共に、ますます発展していくことを期待しています。



粕屋町
ときめき・体験
2012
in
おきなわ
8月23日(木)~27日(月)



実行委員会主催でスタートした「ときめき・体験」は、3回の事前研修、台風で延泊した4泊5日の本研修、そして事後研修を無事に終えることができました。スタッフ21名と団員66名の全員で作った「ときめき・体験」。多くのことを学び、たくさんのお出を出を作りました。心に残る4泊5日の本研修をここに報告します。

■ 1日目(8月23日木曜日)

朝9時、福岡空港。66名の団員と21名のスタッフが全員集合し、出発式を行いました。沖縄に台風が接近しているという心配の中、総勢87名のときめき・体験の本研修はスタートしました。

福岡から那覇まで1時間半の空の旅。飛行機の中では、初めて飛行機に乗る団員も多く緊張

しつつもわくわくしている様子があがりました。

那覇空港に着いてバスに乗り込み、最初の研修は、平和学習です。ひめゆりの塔や、平和祈念資料館でのたくさんの方の講話を聴きました。おそろしく、悲惨な戦争を二度と繰り返してはいけなと思います。

宿泊地「らしい恩納」に到着。今日から班のみんなと一つの Cottage でお泊りです。

■ 2日目(8月24日金曜日)

今日は1日海洋研修です。台風で心配だった海も、本当に台風が来ているのか疑ってしまうほどの快晴。沖縄の青い空と海がキラキラ輝いていました。

シュノーケリングでは、足がつかないところまで船で移動しました。ライフジャケットを着

て、大きな足ひれをつけて、ゴーグルをして準備完了。海をのぞくと、何メートルも下の海の底まで見えました。大きなナマコがいたり、タコを捕まえて間近で見たり、魚にえさをあげたり…足がつかなくて怖いと言っていた団員もいましたが、恐さを忘れてしまうほど、とてもキレイな海でした。

バナナボートでは、風を体中にあびながら、振り落とされないようにしっかりとつかまって、沖の方まで行きました。沖の方に行くと、ビーチの近くとは違い、濃い青色の海が広がっていました。

スイカ割りやBBQもして、1日海で遊んだ後は、宿に帰ってレクリエーションです。震源地、人間知恵の輪、花火、星の観察…研修係の用意したレクリエーションはとても楽しめたと

思います。

■ 3日目(8月25日土曜日)

メインは2つ。ガラス工房でのコップ作りと「美ら水族館」。ガラス工房では、一人ひとり好きな色を選び、その色のガラスのコップを作りました。ガラス工房の方に教えてもらい、息を吹き込んでガラスを膨らませたり、押さえてコップの底を作ったり、コップのふちを丸くしたり、ハート型にもしました。どんなコップができたかは粕屋に帰ってからのお楽しみ。

ガラス工房の待ち時間を利用して、「万座毛」の見学に行きました。「万座毛」は、台風の影響で風が強かったけれど、みんな写真を撮りました。

「美ら水族館」では、大きな

水槽で気持ちよさそうに泳ぐジンベエザメ、マンタやダイバーの方が実際に水槽の中から魚たちを紹介してくれるダイバーショー、「オキちゃん劇場」でのイルカショー、マナティやウミガメなどがいました。ジンベエザメの歯の中で集合写真を撮り、お土産も買いました。

「美ら海水族館」から宿へ帰る時、台風の影響による欠航のため、延泊が決まりました。沖縄は、風速25メートルを超える場合、バスを運転することが出来ないそうです。次の日に移動できなくなる可能性があったので、急遽宿を出発し、那覇の沖縄ホテルへ移動しました。

みんなが楽しみにしていた祭りは、次の日に持ち越すことに...

■ 4日目(8月26日 曜日)

予定通りであれば、この日に粕屋町へ帰る予定でした。状況確認などのため、午前中はホテルの部屋で待機。みんなと一緒にいるのは嬉しいけれど、帰れないという不安からちよっぴりホームシックになってしまった団員もいました。

午後からは、レクリエーション。関所破りや汽車ぼっぼ、ゲームなど、研修スタッフが用意したレクリエーションにみんな楽しそうに参加していました。沖縄最後の夜は、待ちに待った祭りです。班のみんなで考え、練習し、準備してきた出し物の発表です。どの班もいろいろな工夫があり、班のカラーが出た出し物ばかりでした。研修・事務局の出し物や班長の出し物ばかりみな楽しんでいました。

■ 5日目(8月27日 曜日)

沖縄最終日。台風の影響で、午前中は全便欠航。旅行社の連絡を待ちながら、午前中はホテルで待機。待機時間は、班のみんなが班長へのサプライズで手紙を準備しました。みんな一生懸命考えてくれました。

夕方の臨時便に乗ることが決定し、帰る準備をした後は、ホテルでサイン会を行いました。4泊5日共に過ごした仲間からの書き。

ホテルを出発し、那覇ショッピングセンターへ移動しました。粕屋で帰りを待つてくれている家族や友達へのお土産をたくさん買って、空港へ向かいます。

飛行機に乗るまでの、待ち時間に二度目のサイン会をしました。ホテルで書けなかったスタッフやほかの班の仲間がたくさん書いてもらいました。

少し遅れて出発した飛行機は、21時過ぎに福岡空港へ無事に到着。バスに乗り込み、サンレイクへ向かいました。サンレイクでは、保護者の方をはじめ、役場の職員の方、居残りスタッフが出迎えてくれました。

最後の人員報告をして、スタッフと握手でお別れです。無事に帰って来れた安心感と仲間と離れることへの淋しさから、泣いてしまう団員も...。スタッフは言泣でした。

3泊4日から台風のため、4泊5日に延びた本研修。平和の尊さ、自然の美しさ、人の温かさ、台風の怖さ、そしてたくさん仲間をつくることのできた研修でした。見守って下さった方、応援して下さいました。本当にありがとうございました。

「報告します。粕屋町ときめき・体験2012 in おきなわ、総員87名、事故なし。報告終わり！」



健康かすや21通信

「よく噛んで食べましょよ」

「食べる速さ」と「肥満」とは、強い関連性があります。ゆっくりよく噛んで食べることはとても大切です。

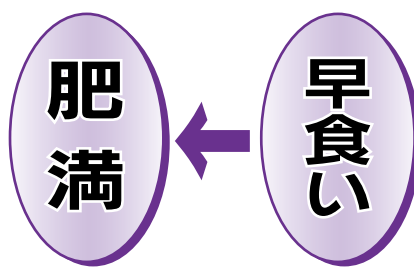

噛む回数が多いと消化や吸収がよくなり、血糖値がはやく上がるため、満腹中枢が刺激され、食べ過ぎを防ぎます。

また、噛むことで脳を通して交感神経を刺激し、細胞でのエネルギー消費を促すので、体内に貯めこむことなく、肥満防止になります。

よく噛む

- ① 汁物やお茶などの水分と一緒に流し込まない。
- ② カレーライスや焼きそばなど、やわらかい食事には、キノコやシーフードを入れる。野菜は煮るより生で。煮るときは大きめに切って硬ゆでに。
- ③ めん類は太めのものや硬ゆでにして、ゆっくりかむ。
- ④ 外食は、品数が多い定食ものを選ぶ。
- ⑤ 2人以上で、会話を楽しみながら食べる。など、できることからやってみませんか。

- 【H25年度までの生活習慣改善目標】
- ◎ 脂ものの取りすぎを減らす
 - ◎ 食べすぎを防ぐ
 - ◎ 薄味にする

日曜がん総合検診で健康かすや21のイベントを開催します!

12月2日(日) 10時~12時
場所:健康センター

減塩みそ汁の試食もあります。ぜひおこしく下さい。

お知らせ

11/23(金・祝)ラン&ウォーク
参加料が安くなりました!

大人500円→**300円**
 こども(小中学生)200円→**100円**

●問合せ 粕屋町健康づくり課 ☎938-0258
 ●HPアドレス <http://www.town.kasuya.fukuoka.jp/kurashi/kenko/zoshin/index.html>

第28回 粕屋農業まつり

テーマ
 『広げて行こう地産地消! 地元の食で元気な粕屋』
 — やっぱりJA粕屋でよかった —

日時 12月1日(土)・2日(日)
 午前9時30分~午後4時

場所 JA粕屋本所(粕屋町大字大隈1229)

●主な催し物

- 12月1日(土) 福岡魁誠高校プラスバンド演奏、学童農園稲作体験発表、地産地消バーガーの販売
- 12月2日(日) 園児和太鼓演奏(粕屋西保育所)、キャラクタースhow、よさこい隊演奏、福引大会
- 両日開催 歌謡ショー、県産牛乳の無料配布、地元でとれた農産物・農産加工品販売、「がんばろう日本!」福島県産リンゴ特別販売ほか、緊急車両展示(警察・消防)、バザー

●問合せ JA粕屋かすやそだち課 ☎938-3861
 JA粕屋企画課 ☎938-2511

送迎バスを運行します。(JAの各支所に運行表を掲示)

かすやドーム窓口業務募集

粕屋町在住で、スポーツ・接客が大好きな方を求めています。(現在、子育てが一段落された主婦が活躍されています。)

内容:体育館及びプールでの受付業務

- 10:00~14:00/14:00~18:00/18:00~22:00(平日:完全3交代制)
- 9:00~15:00/15:00~21:00(土日祝:完全2交代制)

週4日以上勤務できる方(週2~3日は土日及び夜勤務)

時給:780円~(研修期間710円)
 *お気軽に下記までお問い合わせください。

(有)スポーツコンディショニングプロモーション・JIN
 〒811-2309 粕屋町駕与丁3-2-1
 粕屋町総合体育館
 ●問合せ ☎939-5130 担当 藤井・森下

平成25年度 粕屋町認可保育所入園児募集

期間は12月11日(火)から12月25日(火)です

(申込用紙は11月19日(月)から配布します)

◎来年度保育所入園を希望される児童を、次のとおり募集します。

◎平成24年度中に申し込みをしていて、現在入園できていない方も、再度申し込みが必要です。

▽ヴィラのぞみ愛児園(五豊会) 3か月(ただし、首がすわってから)〜5歳 140人

▽大川保育園(相和会) 8週〜5歳 180人

▽(新)仮称 原町駅前保育所(純正福祉会) 8週〜5歳 120名

●募集対象及び定員 末尾記載の入園要件に該当する児童

▽(公立) 仲原保育所 6か月〜5歳 110人

▽西保育所 6か月〜5歳 115人

▽中央保育所 6か月〜5歳 120人

▽私立 粕屋わかば保育所(恵育福祉会) 4か月〜5歳 150人

▽(私立) 粕屋わかば保育所(恵育福祉会) 4か月〜5歳 150人

▽(私立) 粕屋わかば保育所(恵育福祉会) 4か月〜5歳 150人

▽(私立) 粕屋わかば保育所(恵育福祉会) 4か月〜5歳 150人

▽(私立) 粕屋わかば保育所(恵育福祉会) 4か月〜5歳 150人

▽(私立) 粕屋わかば保育所(恵育福祉会) 4か月〜5歳 150人



民登録している人で、児童の保護者のいずれもが次の項目に該当し、かつ同居の親族その他の者が児童を保育することができない場合。

- ①家庭の外で仕事をしている。
- ②家庭内で児童と離れて、日常の家事以外の仕事をしている。
- ③親が出産の前後、病気、負傷、心身に障がいがある。
- ④同居の親族が長期にわたり疾病や身体に障がいを有し、いつも介護をしている。
- ⑤震災、風水害、火災その他の災害復旧のため。

- 提出先 粕屋町子ども未来課(粕屋町役場1階)
- 問合せ 粕屋町子ども未来課 ☎(9388)0214

- 入園要件 町内居住者(住

新体力テスト(体力測定)のお知らせ

健康で明るい生活を営むためには、基本となる体力を知り、日常の生活の中で改善を行うことが大切です。本年度も、20歳から79歳の方を対象に行います。この機会にぜひご参加ください。

- 日 時 11月25日(日) 受付 午前9時～午前9時30分
開始 午前9時30分(終了予定 正午)
- 会 場 粕屋西小学校体育館
- 対象者 20歳～79歳の粕屋町民

- ・室内用運動靴をお持ちのうえ、運動のできる服装でご参加ください。(めがねが必要な方はお持ちください)
- ・持病のある方は事前に主治医の許可を得てご参加ください。
- ・水筒及びタオルなどは各自でお持ちください。
- ・事前の申し込みは必要ありません。

- 測定種目(20～64歳)
- ① 握力
 - ② 上体起こし
 - ③ 長座体前屈
 - ④ 反復横とび
 - ⑤ 立ち幅とび
 - ⑥ 20mシャトルラン

- 測定種目(65～79歳)
- ① 握力
 - ② 上体起こし
 - ③ 長座体前屈
 - ④ 開眼片足立ち
 - ⑤ 10m障害物歩行
 - ⑥ 6分間歩行



●問合せ 粕屋町社会教育課 ☎938-1410

● 国民年金のしくみ

国民年金制度では、すべての人が共通の基礎年金を受けます。厚生年金や共済組合に加入した人は、基礎年金を国民年金から、給料に比例した上乘せの年金をそれぞれの年金制度から受けるようになっていきます。いわゆる二階建ての年金制度です。

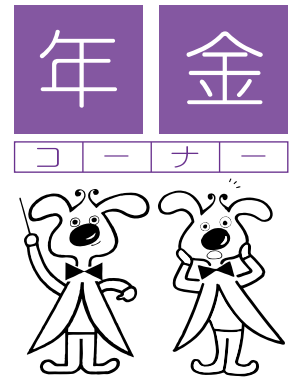
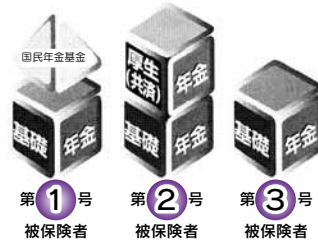

国民年金の3つの柱

- ① 65歳になったら ● ● 老齢基礎年金
- ② 病気や事故などで障がい者になったら ● ● 障害基礎年金
- ③ 夫が亡くなったとき子のいる妻、又は子に ● ● 遺族基礎年金

● 国民年金には国民全員が加入します

国民年金に加入しなければならない人は、日本国内に住所のある20歳以上60歳未満の人たちです。職業や収入を問わず加入します。

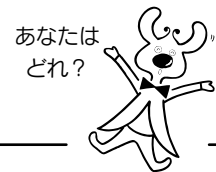

加入者は3つのグループに分けられます

第1号被保険者

自営業者・農林漁業者・無職・自由業者・学生など

【保険料】

保険料は、ご自分で納めます。納めた保険料は社会保険料控除として所得控除の対象になります。年末調整や確定申告の際、忘れずに申告してください。

第2号被保険者

厚生年金や共済組合の加入者
厚生年金や共済組合に加入すると、自動的に国民年金にも加入したことになります。

【保険料】

保険料は、それぞれの年金制度から国民年金制度に支払われていますので、個人で納める必要はありません。

第3号被保険者

厚生年金や共済組合の加入者に扶養されている配偶者

【保険料】

保険料は、納める必要はありませんが、届出をしなければなりません。保険料は、配偶者の加入する年金制度がまとめて負担するしくみになっていますので、配偶者の給料から天引きされることはありません。

■ 国民年金保険料のご案内を、民間委託により実施しています ■

日本年金機構では、国民年金保険料の案内を民間委託により実施しています。

東福岡年金事務所では、平成24年10月より国民年金保険料を納めていただいていない期間がある場合、アイ・シー・アール バックスグループ シー・ヴィー・シー共同企業体より電話・文書・戸別訪問により納付や免除等申請手続きの案内をさせていただく場合があります。

【問合せ先】 アイ・シー・アール 鹿島コールセンター
☎0954-69-1600 (水・木を除く 11:00~20:00)

株式会社アイ・シー・アール (URL: <http://www.aicr.co.jp>)

※民間委託についての詳しい内容は、日本年金機構ホームページに掲載しております。

●その他の問合せ 東福岡年金事務所…☎651-7129
粕屋町総合窓口課国保年金係…☎938-2311 内線447

**改修工事をされた住宅
に対する固定資産税の
減額申告を忘れていま
せんか？**

次の改修工事を行った場合、
固定資産税を納税者からの申告
に基づき減額する制度がありま
す。

1 **住宅耐震改修工事**
国土交通省が定める現行の耐
震基準に適合する耐震改修を行
い、建築士などが証明書を発行
したものを対象として、その住
宅に対する固定資産税の減額措
置（1戸あたり120㎡までの
税額の2分の1を、工事完了時
期により1年度分から3年度分
減額）があります。

《要件》
◆昭和57年1月1日以前に建て
られ、平成18年1月1日から
平成27年12月31日まで（一定
の耐震改修を行った住宅）
◆耐震改修費用が30万円以上
※省工ネ改修工事、住宅バリア
フリー改修工事による減額期
間内は同時に減額措置を受け
ることはできません。

2 省工ネ改修工事

国土交通省が定める現行の省
工ネ基準に適合する改修工事
（窓、天井、壁、床の断熱材を
高める工事）を行い、建築士な
どが証明書を発行したものを対
象として、居住用部分について、
固定資産税の減額措置（1戸あ
たり120㎡までの税額の3分
の1を、1年度分減額）があり
ます。

※太陽光発電装置設置工事は対
象外です。

《要件》
▽平成20年1月1日以前に建て
られた住宅で、居住部分が全
体の2分の1以上
▽平成25年3月31日までに省工
ネ改修を行った住宅
▽省工ネ改修費用が30万円以上
▽窓の断熱材を高める改修工事
を含めること

3 住宅バリアフリー改修工事

浴室や便所改修、手すり設置
などのバリアフリー改修工事を
行った居住用部分について、固
定資産税の減額措置（1戸あた
り100㎡までの税額の3分の
1を、1年度分減額）があります。

《要件》
▽平成19年1月1日以前に建て

られた住宅（貸家部分を除く）
で、平成25年3月31日までに
バリアフリー改修を行った住
宅

▽工事完了日の翌年1月1日に
65歳以上を迎えている方が居
住している住宅

▽介護保険法の要介護若しくは
要支援認定を受けている方、
又は障がいのある方が居住し
ている住宅

▽補助金を除く自己負担額が30
万円以上

※2・3については、新築住宅
特例や住宅耐震改修工事の減
額を受けている年度には、適
用を受けることは出来ません。
●問合せ（申告の手続きに関す
ること）
粕屋町税務課 固定資産税係
☎(0938)2311 内線4
22・4232



**障がい（児）者の福祉
手当を支給します**

粕屋町では、障がい（児）者の
福祉の増進を図るため、福祉手
当を支給します。

●対象（児）者

①生活保護世帯または、所得税
非課税世帯に属する身体障害
者手帳所持者で、1級から4
級までに該当する方

②生活保護世帯または、所得税
非課税世帯に属する療育手帳
所持者で、「A」または「B」
の判定を受けた方

③生活保護世帯または、所得税
非課税世帯に属する精神障害
者保健福祉手帳所持者の方

●受付期間及び受付場所

11月1日（木）～11月30日（金）

まで粕屋町役場 介護福祉課
障害者福祉係で受付

●申請に必要なもの

▼身体障害者手帳、療育手帳ま
たは、精神障害者保健福祉手
帳

▼印鑑（認印可）

※平成24年1月1日以降に粕屋
町に転入された方は、別途必
要な書類がありますので申請
に来られる前にお問い合わせ
ください。

●問合せ

粕屋町介護福祉課 障害者福
祉係 ☎(0938)0229

福祉手当支給額

| 種別 | 金額（円） |
|--|--------|
| 生活保護世帯または、所得税非課税世帯に属する身体障害者手帳所持者のうち、1級及び2級該当者 | 10,000 |
| 生活保護世帯または、所得税非課税世帯に属する療育手帳[A]所持者 | |
| 生活保護世帯または、所得税非課税世帯に属する精神保健福祉手当所持者のうち、1級該当者 | |
| 生活保護世帯または、所得税非課税世帯に属する身体障害者手帳所持者のうち、3級及び4級該当者 | 7,000 |
| 生活保護世帯または、所得税非課税世帯に属する療育手帳[B]所持者 | |
| 生活保護世帯または、所得税非課税世帯に属する精神保健福祉手当所持者のうち、2級及び3級該当者 | |

◇手当は12月末に支給します。

環境ア・ラ・カルト

粕屋町飼い犬等のふん害防止に関する条例が施行されます。

(平成24年12月1日施行)

粕屋町では、飼い主のマナーの向上と、住民の良好な生活環境の維持及び地域の環境美化促進のため「粕屋町飼い犬等のふん害等防止に関する条例」を制定しました。

飼い犬のふんは、飼い主が責任を持って必ず回収しましょう!

「粕屋町飼い犬等のふん害等防止に関する条例」では、飼い主は、「飼い犬が公共の場所等にふんをしたときは、直ちに回収しなければならない」と定めています。

飼い犬のふんを回収することは、飼い主の責任です。

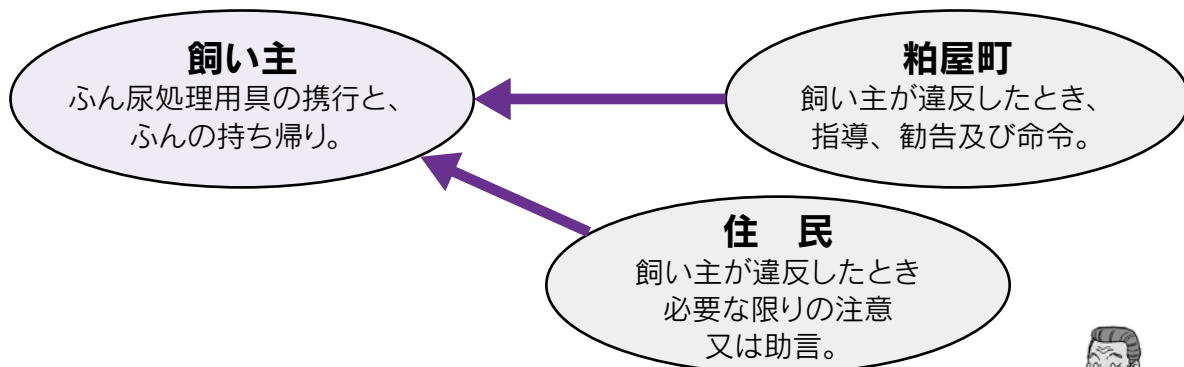

●回収用具の携行

飼い主の方は散歩の際に、ふんを回収するためのスコップや袋を携行し、回収したふんは必ず自宅に持ち帰り処分してください。



●ふんの回収方法について

① ふんの処理について

- (1) 犬がふんを排泄したら、その場でティッシュをかぶせて、裏返しにした袋を手にはめます。
- (2) ティッシュの上から摘んで拾い上げ、そのまま裏返した袋を元に戻せば、とても簡単に、且つ衛生的に回収できます。
- (3) また、便意を催した犬の後ろからあてがって、手も道路も汚すことなく簡単にふんを回収できる「犬用携帯トイレ」も発売されています。

② 尿の処理について

- (1) 犬が尿を排泄したら、ペットボトル等に水を入れ携帯し、尿を洗い流してください。

マナーを守って快適な町づくりにご協力ください

ふんの始末をしないのは、犬を飼っている人のほんの一部かもしれませんが、しかしながら、その一部の飼い主のマナー違反により、他の飼い主の方々が肩身の狭い思いをしている現状があります。

マナーを守って周りの人に迷惑をかけないように責任をもって犬を飼いましょう。

「こんにちは 税務課です。」

固定資産税の公平で適正な課税のためには、固定資産(建物・土地)の状況を把握する必要があります。固定資産税は毎年1月1日(賦課期日)の状況を基に課税されます。

★建物や土地に次のような変更があった場合は、税務課へご連絡ください。

- 建物の一部または全部を取り壊した
- 建物を新築または増築した
- 事務所や店舗を居住用に変更するなど、建物の用途を変更した
- 未登記建物(法務局に登録していない建物)の所有者が、売買や相続などで変更になった
- 農地を駐車場や資材置場などとして使っている

※法務局で建物滅失登記や表示登記などの手続きを済ませた物件は、税務課への連絡は必要ありません。

★建物や土地の状況を把握するために「航空写真撮影」を行っています。

建物や土地の状況が固定資産税の課税状況と合っているかを調査するために、町内全域の航空写真を3年に1度撮影しています。

3年前に撮影した写真と今回撮影した写真を比べることで、建物や土地の変化を把握し、課税内容と合っていない場合は、現地の調査を行っております。適正な固定資産税の課税のため、ご理解とご協力をお願いします。

詳しくは、お気軽に粕屋町税務課までお問い合わせください。

●問合せ 粕屋町税務課 固定資産税係 ☎938-2311 (内線422・423)

年末調整説明会開催

平成24年分源泉所得税の年末調整説明会を次のとおり開催します。

●対象者 粕屋町内の源泉徴収義務者

●日時 11月21日(水) 午後2時～午後4時

●会場 アザレアホール須恵(須恵町上須恵1-1800-1)

●持ってくるもの
年末調整関係資料

●注意事項
バス・JRなどの公共交通機関をご利用ください。

この日時にご都合が悪い場合は、ほかの日時・会場もごございますので、詳しくは、お問い合わせください。

●問合せ
香椎税務署法人課税第1部門
☎(661)1031
内線413・415

合同公売会inうみ

福岡地区の市町及び福岡県では、市町税、県税の滞納処分により差押えた財産(日用品や家電品など約150点)を公売します。

事前の申込みなどは必要ありません。お誘いあわせの上、お気軽にご参加ください。

●日時 12月1日(土) 午前9時30分開場

●場所 宇美町働く婦人の家「しーず・うみ」(糟屋郡宇美町平和1-14-1)

●当日必要なもの

購入代金・身分証明書(運転免許証など)・印鑑・委任状(代理人の場合)

●問合せ先
▽粕屋町収納課

▽地方税収対策本部福岡地区特別対策班(福岡県東福岡県税事務所内)
☎(641)0170

かすや発見

企画・社会教育委員の会

粕屋町をバラいっぱい

粕屋町バラサークルは、駕与丁公園バラ園の創設と同時に発足。以後約10年バラに関する学習・実習を重ね、本町バラ園の育成に協力しています。

バラ園では主に花殻摘みと剪定を行っています。昨年からは実習の成果を踏まえ、接ぎ木・挿し木にも挑戦しています。



ます。屋外の活動であり、大変なこともあります。相互、協力して楽しく活動をしており、当初28名で発足したサークルも現在43名で活動しています。

また「バラ祭り」の時には、バラ苗の販売とともにバラ育成相談にも応じ、たくさん用意していたバラ苗も好評売致しました。

バラサークルの目的の一つに『町花バラの町内いっばい運動に寄与する』と掲げています。粕屋町が、心からバラを愛する人たちが増え、自宅のみならずバラが町いっばいに咲き乱れ、そのバラを愛する心豊かな人々が集う町になることを願っています。

我々バラサークルがその一助となれば幸いです。あると思っています。

粕屋町バラサークル代表

稲永久男

「第33回粕屋町人権を尊重する町民のつどい」のお知らせ

12月4日(火)から10日(月)までは、人権尊重思想の普及・高揚を目指す「人権週間」です。

粕屋町では、さまざまな人権問題の解決を目指し、人権尊重の町づくりを願って、次のとおり町民のつどいを開催いたします。

なお、今年度からJOY倶楽部による「コンサート」を楽しんでいただくようにいたしました。多くの皆さまのご参加をお待ちしています。

●日時 12月9日(日) 午後1時30分から(午後3時40分終了予定)

●場所 サンレイクかすや さくらホール

●内容
大会行事
▽1部

- ・児童・生徒人権優秀作品の表彰と作文朗読発表
- ・あいさつ運動優秀作品の表彰と作文朗読発表

▽2部

JOY倶楽部による「コンサート」

開始予定時刻 午後2時40分

●問合せ 粕屋町教育委員会 社会教育課 ☎(0938)1410

きらめき「コンサート」のお知らせ
JOY倶楽部ミュージックアンサンブル演奏会

粕屋町では平成18年から開催している「きらめきコンサート」を、今年も開催いたします。

メンバーは、知的障がい者のプロ楽団です。全国各地で年間約60回の公演を行っています。その音楽は、聴く人を楽しませ、心をホッと温めてくれる優しい音色で奏でられています。彼らのすてきな音の世界にふれてみませんか。

多くの方々のご来場をお待ちしています。

●日時 12月9日(日)
開演 午後2時40分(予定)

●場所 サンレイクかすや さくらホール

●入場料 無料
※当日は、障がい者団体によるバザーを行います。

●問合せ 粕屋町介護福祉課 障害者福祉係 ☎(0938)02209



昨年の多目的ホールでの様子



会場全体で「みんなでタッチ」をしました

粕屋町安全速報

～安全安心、まちづくり粕屋町～

交通死亡事故多発

緊急事態宣言発令中!

緊急速報

粕屋町で交通死亡事故発生!

10月4日(木) 18:22ごろ、粕屋町若宮(県道607号線)若宮交差点
乗用車が左折時に横断歩道を横断中の歩行者(85歳)と衝突(歩行者が死亡)

粕屋地区で交通死亡事故連続発生

8月30日～9月5日の1週間で3人の方が亡くなっています。

- ・ 8月30日(木) 14:05 志免町内 軽四貨物 × 歩行者(63歳男性死亡)
- ・ 9月 1日(土) 19:01 古賀市内 中型貨物 × 歩行者(93歳女性死亡)
- ・ 9月 5日(水) 6:34 久山町内 大型貨物単独(31歳男性死亡)

〈最近の交通死亡事故の傾向〉

- 県内の交通事故死者数は増加し、高齢者が半数以上を占めている。
- 道路を歩いている横断中に車にはねられる事故が多い。
- ドライバーの前方不注意による事故が多い。

福岡県警察では

歩行者の「止まって、見て、待って渡る」運動

運転中の「よく見る、早く見つける」運動

を推進しています。

事故に遭わないよう、起こさないように皆さんで一致協力して交通事故0(ゼロ)、飲酒運転0(ゼロ)運動を展開していきましょう。

粕屋町協働のまちづくり課 ☎938-0173

水道メーター器 交換のお知らせ



水道メーター器の有効期間(8年間)が満了する前に、町が委託した次の指定工事業者が交換を行っています。

11月は、阿恵区、乙仲原西区の交換対象宅のメーター器を交換いたしますので、ご協力をお願いいたします。

この交換工事で、代金を請求することは、一切ありません。

●委託業者

(有)前田設備工業

☎(021)99288

株倉田 ☎(938)2708

松山工業(株)☎(938)2245

●問合せ 直接各担当の委託業者へ電話していただくか、粕屋町上下水道課☎(938)0239までお尋ねください。

医療費通知(医療費のお知らせ)をご存知ですか

粕屋町国民健康保険では、医療費負担のしくみや健康について理解を深めていただくために、年6回、2か月ごとに「医療費通知」を各世帯にお届けし、皆さんの医療費をお知らせいたします。

医療費通知は、受診状況をふり返り、健康や医療に対する理解を深めていただくことや、医療機関からの請求誤りを防止し、医療費の適正化を図ることを目的としていますので、ご理解、ご協力をお願いします。

ご不明な点がございましたら総合窓口課国保年金係 ☎(938)2311 内線445・446までお問い合わせください。

◎ご注意 「医療費通知」は、確定申告をされる際の医療費控除の「領収書等」には当たりませんので、確定申告をされる際には必ず「領収書」にて申告をお願いします。



- **プール土日祝の閉館時間が早くなります**
11月よりプール土日祝 19:30閉館となります。
平日は従来どおり 21:30閉館です。
- **11月23日(祝・金)はラン&ウォーク開催**
申込み締切は11月16日(金)となっています。
ぜひご家族で、お1人で、お友達とご参加ください。
- **詳細はホームページでも確認できます**
各教室やレッスンなどのチラシも確認できます。



かすやドームスポーツセンター

検索

★施設利用料(2時間)

- ・体育館(当日2時間)及び
武道場、トレーニング室、
スタジオ(軽体操室)
300円 一般
150円 高校生・65歳～
- ・プールアリーナ
400円 一般
300円 高校生
200円 小・中学生・65歳～
100円 幼児

*幼児は2歳以上でおむつが完全に
とれていることが条件となります

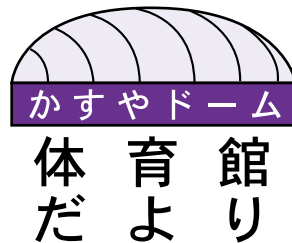

かすやドームで企画
されたコーナーです。

秋以降のクール制教室の受付開始日のご案内

各教室は事前申込みが必要です。定員によりお申込みができない場合があります。

秋の短期教室 第3期教室(1月～)

同時申込
できます

11月10日(土)
9:00～受付
11/10は各教室とも
プールにて
受付いたします。

- ★「**子ども水泳**」(継続の方*注1のみ)
- ★「**幼児スポーツ**」(新規・継続)
- ★「**子ども体操**」(新規・継続)

*注1・・・子ども水泳H24年第1期、短期、短期集中、第2期教室のいずれかに参加された方

*子ども水泳教室の**新規申込みの方は 11月11日(日) 9:00～**
プールにて受付開始となります。

寒さに負けない子どもになろう

◎幼児*注2対象の教室

- ・幼児スポーツ教室(体操・
ミニサッカー・ハンドボール)
- ・子ども水泳教室(くらげクラス)

*注2・・・H18年4月2日～H20年4月1日まで
にお生まれの未就学児

◎小学生対象の教室

- ・子ども水泳教室(1～6年生)
- ・子ども体操教室(1～3年生)

各教室の詳細は、館内チラシやホームページ
などでご確認ください。



トレーニング室 高校生以上の方から利用できます



内転筋を鍛え、太ももを引きしめよう

今回はどなたでも簡単にできる内転筋群のトレーニングを紹介します。内ももにある内転筋は、歩く、走るでは鍛えられません。内転筋が弱まると歩行バランスが悪くなり、後々ヒザの痛みなど日常生活に影響が出る場合があります。写真のようにボールなどを強く挟む⇒緩めるを繰り返し行い内転筋を鍛えましょう。太もものシェイプアップにもおすすめです。

トレーニング室講習会開催時間(毎日4回実施)

| | | | | |
|-----|-------|-------|-------|-------|
| 平日 | 11:00 | 13:00 | 15:00 | 20:00 |
| 土日祝 | 11:00 | 13:00 | 15:00 | 17:00 |

トレーニングマシンの効果的な使い方
やストレッチ方法なども指導します。

初めてトレーニング室を利用
する方は初回講習会の受講が
必要です。
講習会受講には、室内用シューズとトレーニングウェア、施設利用料;受講料200円が必要です。



エクササイズスタジオ(軽体操室)



かすやドームスタジオで、楽しく体を動かしませんか。(高校生以上の方)

初めての方でも入りやすいレッスンとして、「はじめての・・・」といったレッスンもあります。レッスンは1回単位で好きな時に参加できます。
各40分 施設利用+300円

- ★「はじめてのヨガ」
火曜13:00~/木曜18:40～
 - ★「はじめてのエアロ」
水曜13:00～
 - ★「はじめてのステップ」
水曜14:00~/金曜11:20～
 - ★「はじめてのピラティス」
水曜20:20~/木曜14:00～
- かすやドームでは、楽しく運動ができるレッスンを開講しています。



体育館(アリーナ)・公園

★テニス教室はじめてクラス 対象:大人 定員各10名

- 12月開催分 受付開始日 11/14(水)12:00～
- 水曜昼クラス 12:15～13:15 (各クラス 3回2,250円)
- 木曜昼クラス 12:15～13:15 夜クラス 21:00～21:50
- *はじめての方むけの室内硬式テニス教室です。

★大人ランニング教室 定員15名

- 毎週水曜 19:30～21:00 雨天中止(公園を走るため)
- 料金 1回券 1,300円 4回券 4,000円(期限8週間)
- *初心者から経験者まで、好きな時から始められます。



プールアリーナ

・25m×7レーン(屋内温水プール)
・水温30℃ 室温31℃



水温・室温約30℃の温水プールです。

この時期でも快適にご利用できます。採暖室(60℃)やジェットプール(38℃)も完備。スイミングで全身運動や、水中ウォーキングで下半身強化など多目的にご利用できます。

プールレッスン★「水泳入門」～はじめての一步～

毎週水曜12:10～(30分) 施設利用料+300円
全く泳げない方向けのレッスンで、水に浮けるよう指導します。

★そのほかにも、さまざまな教室・レッスンがあります。
詳しくは館内チラシ・お電話などでご確認ください

営業時間

| | 体育館 | プール |
|--------|-------------|-------------|
| 火～金曜日 | 10:00～22:00 | 10:00～21:30 |
| 土・日・祝日 | 9:00～21:00 | 10:00～19:30 |

(施設予約受付時間は閉館30分前まで)

- *月曜日は休館日となっています。
- *祝日営業日は、教室はすべて休講となります。
- ★ホームページ(教室チラシ・お知らせなども) <http://www.kasuyadome-sc.jp>

週末のミニシアタースペシャル

今年も11月10日(土)・11日(日)の2日間にわたって週末のミニシアタースペシャルを開催いたします。
会場は、粕屋フォーラム2階視聴覚室。参加は無料、事前の申し込みは不要です。お気軽にご参加ください。

| 11月10日(土) | 11月11日(日) |
|---|--|
| <p>午前の部(10:30～12:10)</p> <p>『男はつらいよ 柴又慕情』 昭和47年／松竹／上映時間107分 監督：山田洋次 出演：渥美清、吉永小百合、他</p> <p>旅先で妹夫婦の不吉な夢を見て、柴又へ戻った寅さんだったが、自分の部屋が貸し間になっているのにむくれ、下宿探しを始めた。が、不動産屋に案内されたのがとらやで、しかも手数料を請求されて大喧嘩。その後旅に出た寅さんは金沢で三人娘に出逢うのだった。</p> | <p>午前の部(10:30～12:30)</p> <p>『ティファニーで朝食を』 1961年／アメリカ／上映時間114分・カラー・字幕 監督：ブレイク・エドワーズ 出演：オードリー・ヘップバーン ジョージ・ペバード、他</p> <p>憧れの宝石店「ティファニー」のショーウィンドウ前でデニッシュを食べるホリーは、大都会・ニューヨークに引っ越してきたばかりの駆け出し作家・ポールと出会う。やがてポールは彼女の風変わりな魅力にすっかり虜になる。</p> |
| <p>午後の部(14:00～15:40)</p> <p>『男はつらいよ 寅次郎ハイビスカスの花』 昭和55年／松竹／上映時間104分 監督：山田洋次 出演：渥美清、浅丘ルリ子、他</p> <p>博が歌手のリリーと会った一か月後、寅さんが柴又へ帰ってきた。そこへリリーからの手紙が届き、沖縄で入院中だという。早速、苦手な飛行機にまで乗って、リリーの看護に駆け付ける寅さんだった。退院後、療養のために部屋を借り、夫婦のような生活を送る二人だったが、寅さんの鈍感さで喧嘩になり…。</p> | <p>午後の部(14:00～15:40)</p> <p>『喝采』 1954年／アメリカ／上映時間104分・モノクロ・字幕 監督：ジョージ・シートン 出演：グレース・ケリー ビング・クロスビー、他</p> <p>ミュージカルスターとして活躍していたフランクは、数年前に自らの不注意で息子を事故死させてしまい、それ以来酒に溺れ、演技に精彩を欠いていた。そんなある日、若き舞台演出家バーニーから新作舞台の出演依頼が入る。</p> |

★今月のおはなし会★

場所：おはなしのへや

☆あかちゃん向け☆ (第1・3金曜日)
11月2日・16日
11:00～/11:30～ (二部制です)

☆ちいさい子向け☆ (第2・4金曜日)
11月9日・23日
11:00～/11:30～ (二部制です)

☆おおきい子向け☆ (毎週土曜日)
11月3日・10日・17日/11:00～

☆小学生向け☆ (第1・3日曜日)
11月4日・18日/15:00～



雑学セミナーのおしらせ

11月18日(日) 14:00～15:30
「漢方の考え方」
講師：平田 道彦 氏
場所：粕屋フォーラム 2階視聴覚室
定員：50名
申込不要・入場無料です。お気軽にご参加ください。

絵本のプレゼントが
あります

～ご存知ですか？ 3歳児ブックスタート～

11月の3歳児ブックスタートフォローアップ事業
実施日は11月17日(土)です。
対象は平成21年9月と10月生まれのお子様です。
3歳児健診時にお配りした「おはなし会整理券」と
「母子手帳」をお持ちください。
※平成21年4月～8月生まれで、まだ参加されていない方も参加できます。
詳しくは、図書館へお尋ねください。

11が**つ** は、休館日です。

| 日 | 月 | 火 | 水 | 木 | 金 | 土 |
|----|----------|------------|----|-------------|----|-------------|
| | | | | 1 | 2 | 3 |
| 4 | 5 休館 | 6 振替休館日 | 7 | 8 | 9 | 10 |
| 11 | 12 休館 | 13 | 14 | 15 | 16 | 17 |
| 18 | 19 休館 | 20 | 21 | 22 | 23 | 24 振替休館日 |
| 25 | 26 休館 | 27 | 28 | 29 館内整理日 | 30 | |

開館時間 10:00～18:00(火・水・木・土・日)
10:00～19:00(金のみ)

問合せ 粕屋町立図書館 ☎939-4646

HPアドレス <http://libkasuya.jp/>

携帯版HPアドレス

<http://ilisod001.apsel.jp/kasuya-lib/wopc/pc/mSrv?dsp=TP>



いちいちきゅうだより

柏屋南部消防本部で企画されたコーナーです。

放火による火災の防止について

地域住民みんなで、

放火による火災を防ぎましょう

放火は、自分自身がいくら注意していても防ぎきれないこと
もありませんが、「放火されない」「放火させない」環境を作ること
で放火を少なくできます。

また、「放火されても被害を大きくさせない」のも予防のうち
のひとつです。

柏屋南部消防組合消防本部管内では、平成23年中に火災が42
件発生しました。このうち、原因が「放火の疑い」による火災は5
件発生しました。

「放火の疑い」による火災は、全火災に占める割合の約11・9
%となっています。

平成19年以降、5年間連続して
出火原因が最も多かったのが「放火・放火の疑い」となっています。



放火を防ぐには

- ・家の周りの環境整理をしましょう。
- ・目の届かない物置には、常に鍵をかけましょう。
- ・ビル、マンション内のごみ置き場は放火の好発的。夜間は施錠するなどの対策を。
- ・外灯をつけておくなど、戸外を明るくしましょう。
- ・車両などのポテカカバーは、「防災品」を使いましょう。
- ・車には鍵をかけ、貴重品などを入れておかないようにしましょう。
- ・空き家には、鍵をかけるなど人が出入りできないようにしましょう。
- ・空き地は、枯草を刈り取るなど、きちんと管理しましょう。
- ・外出時には、隣近所に声かけをしましょう。
- ・地域の皆さんで放火防止に目と心を配りましょう。

統一標語

消すまでは 出ない行かない 離れない

火災から尊い命を守ろう

「全国秋の火災予防運動」が始まります

11月9日(金)から15日(木)までの1週間、秋の火災予防運動が実施されます。

この運動は、火災が発生しやすい季節を迎えるにあたり、住民の皆さんに、防火防災に関する正しい知識と防災行動力を高めていただくことにより、火災の発生・拡大を防止し、尊い生命と貴重な財産を守ることを目的としています。

火災予防運動期間中、立入検査、消防演習など様々な行事が行われます。この機会に防火について考えてみませんか。

●実施機関 柏屋南部消防組合
消防本部・南部消防署・中部消防署・志免町・宇美町・須恵町・柏屋町・篠栗町・久山町消防団・柏屋南部地域防災協会

住宅防火 いのちを守る 7つのポイント

— 3つの習慣・4つの対策 —

3つの習慣

- 寝たばこは、絶対やめる。
- ストーブは、燃えやすいものから離れた位置で使用する。
- ガスこんろなどのそばを離れる時は、必ず火を消す。

4つの対策

- 逃げ遅れを防ぐために、住宅用火災警報器などを設置する。
- 寝具や衣類からの火災を防ぐために、防災製品を使用する。
- 火災を小さいうちに消すために、住宅用消火器などを設置する。
- お年寄りや身体の不自由な人を守るために、隣近所の協力体制をつくる。

※火災予防運動期間中、町内全域にわたり消防署・消防団では、防火を呼びかける巡回広報を行います。また、午前7時と午後9時にサイレンを鳴らします。皆さまのご理解とご協力をよろしくお願いいたします。



サンレイクかすやで企画されたコーナーです。

平成25年1月20日(日) さくらホール

新春 子ども劇場 「ないた赤鬼」

全席指定 前売 大人 400円 子ども 100円
当日 大人 600円 子ども 200円

※こども料金は、3歳以上12歳(小学生)以下とさせていただきます。
※3歳未満は無料、ただしお座席を確保される場合はこども料金を頂きます。

主催：粕屋町・粕屋町教育委員会

上演時間、内容につきましては、
サンレイクかすや館内掲示および、
当ページさんさんサンレイクで、
順次お知らせいたします。
たくさんのご来場をお待ちしております。

パソコン初心者講座 受講生募集

- 日程 平成25年1月10日～3月28日
(毎週木曜日・全12回)
- 時間 19:00～21:00
- 場所 マルチメディアルーム
※パソコンはこちらでご用意いたします。
- 定員 15名程度
※定員となりしだい、締切りとさせていただきます。
- 対象者 パソコン使用経験のない方
- 受講料 13,500円(3か月分[全12回])
※別途テキスト代(2,500円前後)

サンレイクかすや受付窓口にて募集中
後援：粕屋町教育委員会

SupLake Floor Concert フロアコンサート

フロアコンサートは、2階ラウンジにて開催する鑑賞無料のコンサートです。お気軽にお越しください。

11月21日(水) 13:30～
ハーモニカコンサート

＜出演＞ハーモニカ風の会

＜曲目＞瀬戸の花嫁、青春時代、里の秋、
さざんかの宿、コンドルは飛んでゆくほか

※フロアコンサートの内容は、予告なく変更、追加及び中止することがあります。あらかじめご了承ください。

11月の催し物

| 開催日 | 催事名 | 会場 |
|----------------|---|----|
| 3日(日) 4日(祝) | 粕屋町文化祭 | |
| 10日(土) | かすや子どもの日 第5回 ①わっしょいフェスタ 10:00～15:30 問合せ 粕屋町子ども未来課 ☎938-0214 | |
| 11日(日) | 菊声会歌謡教室発表会 開場 9:00 開演 9:30 ゲスト：加川 明 問合せ ☎938-4821 石橋 | |
| 11日(日) | かすやミニカルチャー 一日体験講座 10:00～18:00 1コースにつき 500円～1,000円 ※11月10日締め切り(各コース10名程度) ①セルフジェルネイル ②プリザーブドフラワー ③中国古典武術「花架拳」 ④長唄三味線 ⑤フラダンス ⑥かすやそば打ち教室 ⑦美容 ⑧篠笛 問合せ ☎947-0122 山下 | |
| 22日(木) | Sachiko Hula Studio フラ発表会 開演 13:00 問合せ Sachiko Hula Studio ☎938-4390 | |
| 25日(日) | 博多高等学校吹奏楽部 定期演奏会 開場 14:30 開演 15:00 問合せ 博多高等学校 ☎663-5051 | |

12月の催し物

| 開催日 | 催事名 | 会場 |
|--------|---|----|
| 1日(土) | English Festival 午前の部 開場 10:00 開演 10:30 午後の部 開場 14:00 開演 14:30 問合せ セイハ英語学院 ☎263-5201 ☎090-6423-8438 | |
| 2日(日) | 2012年 年忘れライブ花道歌謡祭 開場 9:00 開演 9:30 問合せ カラオケステージ花道 ☎938-9220 ☎090-2961-1023 | |
| 8日(土) | 音楽発表会 開場 9:15 開演 9:30 問合せ わかば保育園 ☎939-6111 | |
| 9日(日) | 粕屋町人権を尊重する町民のつどい 開会 13:30 問合せ 粕屋町社会教育課 ☎938-1410 | |
| 16日(日) | 第27回 深山喜公幸会 おさらい会 開場 9:30 開演 10:30 入場無料 問合せ ☎090-9567-0125 本部 | |
| 23日(祝) | クリスマスコンサート 問合せ なみ音楽教室 ☎938-6331 | |
| 24日(振) | クリスマスコンサート 主催：安東・松谷ピアノ教室 | |

・・・さくらホール ・・・多目的ホール
※催し物は変更・追加及び中止することがあります。あらかじめご了承ください。

- 開館時間 9:00～22:00
- 予約受付時間 9:00～21:00

11月5日(月)は休館日です。

ホームページは 粕屋町 サンレイク 検索

このページに関するお問い合わせは、☎931-3309『サンレイクかすや』まで

文化だより

No.249

粕屋町文化協会にて企画されたコーナーです。

創立20周年を祝う

9月22日(土)さくらホールにて、盛大に行われました。

記念式典を終えて

町長はじめ多数の来賓を迎え、執り行いました。会長挨拶の後、来賓祝辞を賜り、長年にわたり文化協会のために尽くされた向野正幸氏、谷川研一氏、田代ウメノ氏に功労者として、感謝状が授与されました。我々も、この20年を築いてこられた先輩たちに敬意を表し、30年40年と繋いでいきたいものです。続いて講師による舞台公演が行われました。日頃、生徒に厳しく接していただいてる先生方のさすかという演技、歌声に、酔いしれました。展示部門でも、先生



方の素晴らしい作品に接し心洗われる思いがしました。

また、会員はじめ多くの方々が肉眼になり、粕屋町の文化に対する関心の高さを実感しました。

県展入選おめでとう

第68回県展が9月4日(火)から30日(日)まで県立美術館で開催されました。

当会会員の本郷蓉子氏が、日本画部門「暦日シエナ」で見事、入選を果たしました。



花道歌謡教室発表会

こんにちは花道です。この度サンレイクかすやにて、12月2日(日)に歌謡発表会を開催いたします。練習の成果を聞いてください。9時開場、9時30分開演です。皆さま是非、足を運んでください。

応援をお待ちしております。

部の紹介

絆会

私たちは、6月より発足しました。カラオケ愛好者の集まりで男性2人、女性2人の計4人で練習しております。バラ祭りの時に出て話した結果、一緒に演歌の花道で練習することになりました。名前は、たまたまの出会いを大事にする事で絆会とつけました。これまで教えていただいた先生にはお世話になりました。厚く御礼申し上げます。

●講師 藤 善人

●練習日時 第1・4金曜日

午後1時

●連絡先 太田健策

☎(039)1100



粕屋太鼓ガイアの響き

平成17年に設立。ガイアとは地球という意味で、地球の中から太鼓の音をと名付けました。



小学1年生から入会することが出来ます。青少年健全育成を目的に古来、伝統芸能の太鼓の音を子供たちに継承し「1人は皆のために、皆は1人のために」を合言葉に、一生懸命頑張っています。22・23年には福岡県大会で、3位に入賞しました。

●練習日時

水曜日 午後8時〜午後10時

金曜日 午後7時〜午後9時

土曜日 午前9時〜午後2時

●場所 サンレイクかすや

●連絡先 久我純治

☎(039)2025

われら 青年団

粕屋町青年団で企画されたコーナーです。

敬老会・運動会

9月は各支部で行われる行事に励みました。そのひとつとして、各地域の敬老会が行われました。普段からお年寄りとの馴染みのある団員もいない団員も、地域のおじいちゃん、おばあちゃんとお話す機会が持て、とても貴重な時間となりました。

また、支部ごとに運動会も行われ、競技に参加したり、アナウンスをしたりなど、地域の方々と深い交流が生まれました。

文化祭準備

粕屋町文化祭に向けて、本格的に準備、練習に取り組んでいます。各リーダーを中心に当日の進行やバザー、広報活動など自分たちの役割をしっかりと理

解し、協力し頑張っています。また、劇の練習にも気合が入ってきています。役者の人はセリフや演技を監督指導の下、毎日練習をしています。また、それ以外に、絵や道具、衣装関係の人も一生懸命に取り組んでいます。毎日の練習で団員たちの心も一つとなり、更に粕屋町青年団の団結力が強まっています。



【粕屋町婦人会会員全体会議】

9月19日(水) サンレイクかすや団体室

10月・11月の活動計画と文化祭に向けての話し合いをしました。私たちに出来る事を模索しアイデアを出し合い活動しています。

文化祭のバザーではかしわご飯・うどん・おでん・ぜんざいを作ります。ぜひ、バザー会場へお越しください。



無理せず、楽しく出来ることを

【同和・人権問題啓発講演会】

主催 解放同盟表粕屋地区協議会
9月15日(土) サンレイクかすや

- ・演題 いのちのバトンタッチ
～映画おくりびとによせて～
- ・講師 青木 新門氏

映画「おくりびと」の原作となった「納棺夫日記」の著者であり、詩人です。葬儀社で遺体をお棺に納める湯灌・納棺の仕事を専従にしていた頃、家族や親戚から「親族の恥」と罵られ世間体を気にし、自分を卑下して隠れるように生活していたといい、生と死を分けて思考し生に価値を置き死を隠蔽しようとする社会に疑問をいただきます。

死者の顔のほとんどが安らかな柔和な顔をしているという納棺の現場で生まれた詩を紹介します。

いきいき婦人会

目指すところは、町歌の詩の心
♪ 町歌を愛唱しましょう ♪

粕屋町婦人会で企画されたコーナーです。

「いのちのバトンタッチ」
人は必ず死ぬのだから
いのちのバトンタッチがあるのです
死に臨んで先に往く人が
「ありがとう」と云えば
残る人が
「ありがとう」と応える
そんなバトンタッチがあるのです
死から目をそむけている人は
見そこなうかもしれませんが
目と目で交わす一瞬の
いのちのバトンタッチがあるのです。

【残念でした。粕屋町民運動会の中止】

9月30日(日)、台風17号の影響で運動会は中止になりました。

和太鼓愛好会「雅」の和太鼓と「健康かすや21作業部会」のメンバーや、会場の皆さんにも参加していただき一緒に粕屋町民音頭・炭坑節を踊ろうと楽しみにしていましたのに…。

来年こそは皆さんもご一緒に楽しく踊りましょう。

■ 11月の活動予定

☆11月3日(土)・4日(日) 第40回粕屋町文化祭

☆11月15日(木) あいさつ運動

☆11月24日(土) ひとり暮らし高齢者と語る会



これからがんばろう ～ 防暑会にて～

8月29日(水)、福岡リーセントホテルにおいて、防暑会がありました。手話サークルだけの集まりだと思っていました。ほかにもたくさんグルーブが来ていてビックリしました。美味しい料理の食べ放題やビンゴ大会もあり、とても楽しかったです。

私の前の席にはろうあ者の方が座っていて、初めましてのあいさつと自己紹介をして



くださいました。私も下手な手話で自己紹介をしました。

ほかにも、いつから手話を始めたのか、始めたきっかけなどを尋ねられました。答えようとしませんがなかなか手がついていかず、まだまだ手話でのやりとりは難しいと感じました。

それでも何となく手話が読み取れたり通じたりするとうれしくて、これからはがんばって覚えようと思えました。

手話の会 林るり子

ぱーる会の活動紹介

ぱーる会は、三ツ葉の里での奉仕活動と、広報かすや・議会だより・社協だよりをテープに吹き込む音訳活動の2班に分かれて活動しています。

音訳では、月末に集まり、翌月号のどのページを誰がいつ音訳するかという割付をします。サンレイクの部屋の空きと会員の都合を照らし合わせ

粕屋町ボランティア連絡協議会で企画されたコーナーです。



せて期日と時間を調整する一方で、漢字の読み方、表の読み方など確認していきます。特にお名前は難しく、ふりがながあったら助かります。

後日、録音、マスターテープの複製をするダビング、配布と作業が続きます。音訳テープは、役場、福祉センター、図書館に置いてあります。

素人集団なので聞き取りにくいところもあると思いますが、一度聞いていただけたら幸いです。

運営委員会(ぱーる会)

案浦千春

第18回糟屋地区 ボランティア交流会

9月18日(火)午後、宇美町うみハピネス2階視聴覚室において、30名が参加して糟屋地区ボランティア交流会が開かれました。

交流は、6グループに分かれて、「要支援者の声を聞いて、そのためにできるボランティア活動を考え、見つめ直すことが必要ではないだろうか?」というテーマで意見交換をする形で行われました。

要支援者の声を聞くことは十分にできていないようですが、民生児童委員さんや福祉委員さんと一緒に訪ねていくという事例が紹介されました。また、希望されるニーズをワンポイントで受け入れられない場合もあり、整理する必要がある、さらに社協寄りかボランティア寄りかという判断を迫られるという声もありました。

同じボランティア仲間として生の意見交換を通して、今後の活動に元気を出そうとい

う励ましを交わすことができました。

運営委員 森玲子



次世代育成ボランティア養成セミナー

かすやボランティアセンターでは、平成25年2月に、福祉センターにおいて、次世代育成ボランティア養成セミナーを3回にわたって開催する予定です。内容は、

- ①地域と共に子育て(仮題)
- ②子どもの心と体の発達(仮題)

子どもの安全(仮題)
③わらべうたと絵本
となっております。詳しくは次号でご案内いたします。

経営なんでも相談会 開催

税務・労務・金融・資金繰りなどの相談会を開催します。

●日時 11月21日(水)

午前10時～午後4時

●場所 粕屋町商工会

●専門相談員 税理士ほか

※相談は無料です。相談の秘密は厳守いたします。

●予約・問合せ

粕屋町商工会

粕屋管内商工会 広域連携講習会

◎「若手社員パワーアップ

セミナー」

正しい仕事の進め方の基本、業務の優先順位のつけ方などについて、入社後から現在までを振り返り自己点検し、自分自身の課題を明確にし、さらに新たな成長目標を設定します。

※2日間コース

●日時 12月12日(水)・13日

(木) 午後6時30分～午後9時

●会場

須恵町地域活性化センター(オイコス)

●受講料 商工会会員お一人

3千円、一般・非会員お一人

6千円

粕屋町商工活性化 事業報告会

「粕屋町活性化委員会あすなる」では、町内の若手後継者による活性化事業報告会を実施いたしますので、是非ご来場ください。

●日時 11月13日(火)

午後6時30分受付

午後7時開会

●テーマ 「女性経営者から見た粕屋町(仮題)」

●報告者

▽岡本房子氏(花のおかもと)

▽長本恵美子氏(ナガモトコ

ーヒー店)

▽藤野祥子氏(ぼたり)

●会場 粕屋町商工会 2階

大会議室

●参加費 無料

粕屋町「飲酒運転根絶」条例 制定記念花火大会スケッチ ・飲酒運転根絶ポスター展 審査結果発表

町内4校の小学6年生を対象に「花火大会」・「飲酒運転根絶」を題材にした絵画作品を応募いただきました。43

2点の応募作品の中から、次のとおり入賞者が決定いたしました。

■花火大会スケッチ

金賞 田中彩友実(仲原小)

銀賞 黒木稚奈三(仲原小)

銅賞 吉開寧々(仲原小)

ほか佳作 6名

■飲酒運転ポスター

金賞 宮崎梨菜(粕屋中央小)

銀賞 緒方陸斗(粕屋中央小)

銅賞 脇山 隼(粕屋西小)

ほか佳作 5名

入賞者の皆さま、誠におめでとございます。

粕屋町文化祭商工会 会員企業PRコーナー

11月3日・4日特設屋外テントにて商工会企業を広く町民の皆さまに知っていただくためPRコーナーを設けます。同時に展示企業協賛品が当たるアンケート抽選会も開催いたしますので、是非お立ち寄りください。

かよいの駅(社会実験) オープン

駕与丁公園の賑わいの創出としての飲食販売と町内商工業者の情報発信として『かよいの駅』を期間限定でオープンします。是非お立ち寄りください。

●日時 11月18日(日)

●営業時間 午前10時から午後3時まで

●場所 駕与丁公園デッキ広場

●販売 弁当、かよい餅、ホットドリンク

法律と暮らしの 無料相談会

福岡東部法律事務所(弁護士5名)のご協力により、今月の「法律と暮らしの無料相談会」が次のように開かれます。

◇弁護士が直接、お会いして相談に応じます。

◇相談内容は、もちろん厳守されます。

◇相談料は無料です。

どなたでも、お気軽にお越しください。電話による予約をお願いいたします。

●日時 11月9日(金)

午後6時～午後8時

●会場 サンレイクかすや

研修室3・4

●予約・問合せ

☎(6-1)4057

☎090(2394)9319

川口まで





粕屋町老人クラブ連合会で企画されたコーナーです。

9月の行事報告

9月定例理事会

9月4日(火) 午前10時

粕屋町福祉センター

・演芸大会開催について、出演者名簿の提出(10月2日)その他について確認、実行委員会の委員と委員会の日程について検討

・全国一斉老人クラブ「社会奉仕の日」実施報告書提出日(10月2日)の確認と添付資料について

・「九州北部豪雨災害」に対する義援金について、各単位クラブからの義援金受入れ、最終取りまとめた義援金額は275,758円で県老連へ送金

・9～10月行事催し予定並びに参加者について打合せ
健康ウォーキングについて、今年も11月実施の予定

2012年度「同和」・人権問題啓発夏期講演会

9月15日(土) 午後1時
サンレイクかすや

・講演 講師 青木新門先生
作家・詩人(映画「おくりびと」の基になった「納棺夫日記」の作者)

参加：4役、教養部会理事5名

戦後の満州より8歳でお母さんと帰国され「納棺夫日記」などの作家生活当時、本木雅弘さんとの映画「おくりびと」に係る出来事を話されました。

高齢者安全運転競技大会

9月24日(月) 役場午前8時30分出発 博多の森ドライビングスクール

参加：古川、松本会長、江頭、池田女性部長

糟屋8市町から団体24名、個人8名、計32名の参加(最高80歳、最低66歳、平均72歳)で競技が行われました。学科と実技に当町からの参加者は、日頃の実力を発揮し健闘しましたが、団体、個人とも入賞できませんでした。団体優勝は久山町でした。

演芸大会に向けて実行委員会を開催しました

9月18日(火) 午後1時

粕屋町福祉センター

・9月28日(金) 午前10時30分 粕屋町福祉センター
10月2日(火)の理事会で、各担当者の確認と出演順、座席、昼食場所の抽選を行いました。

10月25日(木) 演芸大会準備 糟屋郡老連幹部研修会(そびあ新宮)終了後、理事全員でサンレイクかすやにて会場の準備を行いました。

11月の行事予定

- ▷ 11月定例理事会
11月6日(火) 粕屋町福祉センター
- ▷ 女性部長視察研修
11月11日(日)～12日(月) 人吉城址
- ▷ 健康ウォーキング
11月21日(水) 午前10時～ 駕与丁公園
- ▷ 県老連創立50周年記念大会
11月30日(金)

シルバー囲碁大会

粕屋町社会福祉協議会では、「第31回シルバー囲碁大会」を開催します。町内在住の65歳以上の囲碁同好者は、ふるってご参加ください。

●日時 11月22日(木) 午前9時受付

●会場 粕屋町福祉センター
2階大広間C(和室)

●参加費 1,000円(昼食代)

●対象者 町内在住の65歳以上の方

●申込締切 11月12日(月)

●申込窓口・問合せ先
粕屋町社会福祉協議会(粕屋町福祉センター内) ☎(093)

8)(0844(担当・伴)

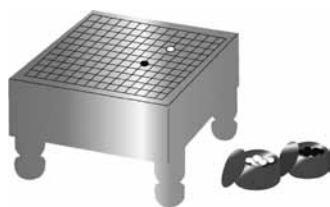

(広告)

消費者金融等の借金を完済された方へ
過払金を取り戻そう!!

※現在、他の債務があり返済が困難な場合には、一括して整理する必要があります。(※戻らない場合もあります。)

着手金 無料!! 回収した過払金から報酬^{21%}を頂くのみです。

秘密厳守 相談無料

夜間・休日 相談可

高田明法律事務所 ☎092-406-3000

福岡県弁護士会所属 弁護士 高田明 URL <http://www.takata-law.jp/>

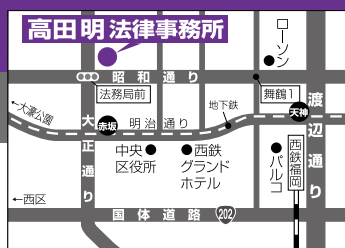

●受付時間
平日/9:00～18:00
※お電話でご予約の上、ご来所下さい。
福岡市中央区舞鶴2-2-11(富士ビル赤坂2F)



文芸

〔俳句〕
草千里金風荒び山動く

莞 悦子

新松子雲流れゆく元寇碑

山村 栄

粥すすり生きた戦中敗戦日

藤田 豊子

神棚に風を入れおり夏柳

野村抖し子

うかうかと生きて今年の紅葉待
つ

竹末 千鶴

墓石の埃流るる白雨かな

渡辺 孝子

新涼や若鶏の声変わりおり

松永クニ子

人気なき校舎にしみる法師蟬

佐藤 正幸

日に風に色深くなる唐辛子

松浦菜穂子

彼岸花芯の強さを教えられ

松田 弘子

送り火や楯を残して眠りけり

伊東千鶴子

「菱やんよー」声もなつかし佐賀
ん町

小柳 信一

退職後妻に従ふ秋帽子

榎本ミヨコ

それぞれのスターも老いて村祭

松井 澄枝

秋晴れや幼子かすや太鼓隊

城戸 康碩

故里や遠き日々追う墓参り

石橋 富子

葡萄狩り摘み取る子等に手を添
えて

山本 忠俊

風吹けば草のささやき虫の歌

吉村みち子

宮籠り萋蘆を広げて愁う秋

安河内ヒサノ

健康に歩け歩けの秋日和

森岡千津子

虫の声熱燗欲しい夕餉かな

進藤千代子

秋の地図思い出探し一人旅

大庭 悦子

一粒の露のむすびし萩の色

田代ウメノ

絵てがみに露草描きて茶一服

木村たつや

畦道に迷わず咲くや彼岸花

西村未冶子

垣根越し色づく柿や文綴る

加藤 友子

畑仕事腰を伸ばせば鱈雲

田鍋 勝代

今日生きる命の切符吾亦紅

松永 弘子

母恋し永久の別れや彼岸花

中川 初

亡父母眠る遠隔の地や彼岸花

安部 絹代

〔川柳〕
夫婦げんか妻が投げる器は安物
ばかり

常松 久英

病む友が教えてくれた作句欲

林 さだき

メール打つ孫の手猫が戯れつい

八尋よし恵

て 俄雨あなたのように遣ってくる

中村 鈴女

梅雨の豪雨山間の道ずたずたに

松永 節子

ずたずたの想い出瓦礫から拾う

長井すみ子

切り裂いて老母の手遊び布ぞう
り

平城千代子

ずたずたに切れた民主のマニフ
エスト

榎原とよおき

時代遅れケイタイ持たずにのん
びりと

安井 秀子

誘われてメールで言えたお断り

多久島かよ子

発端はいたずらメールから事件

河野 成子

旅先でメールを添えて土産品

瀧本 章志

メールする若者の指恋の指

本田さくら

便利さがつい書くこと忘れさせ

山内まどか

メール来てやっぱり私電話する

豊田 愛

その先の言葉は呑んで草むしり

安武 秀月

〔短歌〕
初秋の池面は澄みて野仏の眉毛
のような織月あそぶ

豊原 弘紹

秋深くもずの鳴き声冬の日に肌
に冷たくさむさ身に汝む

宮原 弘子

裏の森今鳴きそめしすず虫のは
げしく鳴きて秋を惜しみつ

中筋アイ子

雲半ば若杉はまださやけれど雲
居に隠る三都の峰

竹田 勝

このコーナーへの俳句・川柳・短歌を掲載希望の方は、楷書で作品・掲載希望月と連絡先(問合せ先電話番号)を書いて、掲載希望月の前月1日まで郵送かFAXまたは、直接窓口まで。おひとり1点の応募、お待ちしております。
●申込み・問合せ
粕屋町協働のまちづくり課
☎(0938)0173
FAX(0938)3150

(広告)

まつだハートプラザ空港東
自宅葬から斎場葬まで場所、規模、宗派を問わずお受け致しております。
糟屋郡粕屋町仲原2420-1 扇橋交差点角
年中無休 24時間受付 TEL 092-957-1194



ハートプラザ平成苑
糟屋郡志免町志免東三丁目14-18 TEL 092-936-2580
ハートプラザ宇美
糟屋郡宇美町大字宇美3537-1 TEL 092-932-4444
ハートプラザ立花
糟屋郡新宮町夜白六丁目9-17 TEL 092-963-1000
人に深く、暮らしにあなたたかく。
株式会社まつだ

在宅介護者相談週間のお知らせ

“11月11日は介護の日”です。地域包括支援センターに介護について相談してみませんか。

ご家族の健康問題、介護の仕方、生活全般に関わる心配ごとや悩みごとについて、下記のとおり相談をお受けいたします。

- 対象 要支援・要介護者を介護している介護者及びその家族
- 相談日 11月5日(月)～11月16日(金)(土・日曜日を除く)
- 相談時間 午前8時30分～午後5時
- 場所 粕屋町役場1階 介護福祉課内 地域包括支援センター窓口
- 申込み 不要です。事前にお知らせいただければスムーズにご案内できます。

お気軽に
ご相談、
お問い合わせ
ください。

認知症サポーター養成講座を開催

認知症について、正しく理解し、認知症の方を見守る応援者の講座です。

認知症の人や家族の気持ちの理解を深めるために、サポーターの方とお話してみませんか。

- 日時 11月12日(月) 午後1時～午後3時30分
- 場所 粕屋町役場 2階 大会議室

参加希望の方は、11/9までに地域包括支援センターへご連絡ください。

- 問合せ先 粕屋町地域包括支援センター(役場介護福祉課内) ☎938-0229(内線 554・555)

夫や恋人から受ける
暴力を自分のせいだと
考えていませんか!?



配偶者や恋人などが暴力をふるうのは、「自分の態度が悪いから」だと思っていませんか。決してあなたのせいではありません。

「夫の暴力は家庭内の問題だから」「子どものために我慢しよう」と相談することをためらっていませんか。

家庭内や恋人のことを外部に相談することは勇気のいることかもしれませんが、一人で悩まず、まず相談してみてください。相談は無料で、あなたのプライバシーは厳重に守られますのでご安心ください。

●相談先 配偶者暴力相談支援センター(福岡県粕屋保健福祉事務所) ☎(938)0511

●受付時間 月曜日～金曜日(祝日、年末年始除く)の午前8時30分～午後5時15分

全国一斉「女性の権利
ホットライン」強化週間

夫やパートナーからの暴力、職場でのセクシュアル・ハラスメント、つきまとい(ストーカー)など、悩みや困りごとがあったら、どんな些細なことでも一人で悩まずお電話ください。人権擁護委員と法務局職員が、無料で相談に応じます。

●日時 11月12日(月)・18日(日) 午前8時30分～午後7時(ただし、土・日曜日は午前10時～午後5時)

●相談電話番号 ☎0570(070)810(全国共通)

●問合せ 福岡法務局人権擁護部 ☎(833)4311

精神保健家族講演会

粕屋保健福祉事務所では、心の病をもつ方を支える家族の方を対象に、病気のことや今後の生活についての理解を深めていくための講演会を開催します。

【第1回】

●日時 11月27日(火) 午後2時～午後4時

●講演 「こころの病気とその

治療について」

●講師 仁田洋子氏(福岡県精神保健福祉センター医師)

【第2回】

●日時 12月5日(水) 午後2時～午後4時

●講演 「これだけは知っておきたいこころの医療」

●講師 河野正美氏(医療法人 済世会河野病院医師)

※場所はいずれも、粕屋保健福祉事務所大会議室(粕屋町大字戸原235-7)

●参加費 無料

●申込み 事前に電話でお申し込みください。定員50名になり次第、締め切ります。

●その他

▽全2回の受講を基本としますが、どちらか1回の参加でも構いません。

▽駐車場が少ないので、公共交通機関でお越しください。

(JR長者原駅より徒歩約10分、JR伊賀駅より徒歩約5分)

●申込み・問合せ 粕屋保健福祉事務所 ☎(938)1185

＋献血にご協力ください

献血に協力していただける方が年々減少しています。血液は長期保存できないため、皆さまの定期的なご協力が必要です。

平成24年度第1回献血を下記のとおり実施しますので、お誘い合わせのうえご参加くださいますようお願いいたします。



- 日時 **11月28日(水)**
午前10時～午後3時30分
- 場所 **サンレイクかすや 音楽室**

※初めて献血される方は、ご自身を証明できるもの(運転免許証、健康保険証など)の提示が必要です。
※献血カードをお持ちの方は、お持ちください。

- 問合せ 粕屋町介護福祉課 ☎938-0229
福岡県赤十字血液センター
☎921-1400

全国初 県と市町村が共同で設置・運営 11月18日、福岡共同公文書館オープン

公文書は、各自治体の政策や事業の意思形成過程を知ることができる貴重な資料です。明治以降の歴史資料として重要な公文書を住民の共有財産として適切に保存し、未来に残していくため、県と市町村(政令市を除く)が共同で筑紫野市に公文書館を開設しました。

収蔵規模は、書架延長26.4km、県公文書約21万冊、市町村公文書約67万冊が収蔵できます。公文書館を通じて皆さんのまちの歴史を辿ってみませんか。

- 問合せ先 福岡共同公文書館 ☎919-6166
〒818-0041 筑紫野市上古賀1丁目3番1号



交通アクセス

JR鹿児島本線
二日市駅下車→西鉄バス「警察署前」下車
西鉄大牟田線
二日市駅下車→西鉄バス「警察署前」下車

| | | | | | | |
|-----------|------------|------------|------------|------------|------------|---------|
| 上大隈 | 花ヶ浦 | 内橋一 | 江辻 | 長者原上 | 上大隈 | 居住地 |
| 瀧本静男 | 有江誠 | 高木サチ子 | 山野サガミ | 高濱和子 | 瀧本繁 | 亡くなられた方 |
| 86 | 78 | 96 | 82 | 95 | 88 | 年齢 |
| 安武司 | 有江京子 | 高木二郎 | 山野信 | 高濱素彦 | 瀧本マキ | 寄贈主 |
| 上大隈区老人クラブ | 粕屋町社会福祉協議会 | 粕屋町社会福祉協議会 | 粕屋町社会福祉協議会 | 粕屋町社会福祉協議会 | 粕屋町社会福祉協議会 | 寄附受納団体 |

左の方々より、香典返しとして多額の御寄附を賜りました。紙面をかりまして、厚く御礼申し上げます。御寄附いただいたご芳志は、十分尊重して、有意義に使わせていただきます。

御礼

9月1日～9月30日(敬称略)

町の人口

| | 9月末現在 | | |
|-----|--------|--------|--------|
| | 人口 | 男 | 女 |
| 24年 | 43,713 | 21,579 | 22,134 |
| 23年 | 42,891 | 21,162 | 21,729 |
| 22年 | 42,491 | 21,060 | 21,431 |

町内の交通事故発生状況

| 区分 | 8月末現在 | | | | | |
|------|-------|-----|-----|------|-----|--|
| | 発生件数 | 死者数 | | 負傷者数 | | |
| 発生 | 8月中 | 8月中 | 8月中 | 8月中 | 8月中 | |
| 24年 | 335 | 34 | 0 | 0 | 439 | |
| 前年対比 | -20 | -29 | -2 | ±0 | -11 | |

11月の税金

固定資産税 第3期
国民健康保険税 第6期

納め忘れていませんか
10月の町・県民税 第3期
税金 国民健康保険税 第5期

◎12月の『町長と語る』は実施いたしません
12月の『町長と語る』は、12月議会のため実施いたしません。

11月の行事予定表

| 日/曜日 | 行事内容 | 時間 | 場所 | 備考 |
|--------|--------------------|-------------|-----------|----------------------------|
| 1 (木) | 婦人がん検診 | 8:30~11:00 | 健康センター | 予約された方には通知いたします |
| | 子育て支援イベント | 10:00~12:00 | ヴィラのそみ愛児園 | 絵本・紙芝居をみよう |
| | 子育て支援イベント | 10:30~12:00 | 大川保育園 | 芋ほり※要予約 |
| 2 (金) | 婦人がん検診 | 8:30~11:00 | 健康センター | 予約された方には通知いたします |
| 3 (土) | 第40回粕屋町文化祭 | 9:00~17:00 | サンレイクかずや | |
| 4 (日) | | | | |
| 5 (月) | 健康相談 | 9:00~12:00 | 健康センター | |
| | ウォーキング日 | 9:30~ | 健康センター | 町内をウォーキング(どなたでも参加できます) |
| | 親子オープンルーム | 9:30~11:30 | 健康センター | 乳幼児 |
| 6 (火) | 行政相談 | 10:00~12:00 | 福祉センター | |
| | 心配ごと相談 | 10:00~12:00 | 福祉センター | |
| 7 (水) | 子育て支援イベント | 10:00~11:30 | わかば保育園 | ねっこぼっこさんによるお話し会 |
| | 子育て支援イベント | 10:00~12:00 | ヴィラのそみ愛児園 | 体操のお兄さんと遊ぼう(1・2歳児対象) |
| 8 (木) | 交通事故・犯罪などの住民相談 | 10:00~12:00 | 粕屋町役場 | 2階防災会議室 |
| | 子育て支援イベント | 10:00~12:00 | ヴィラのそみ愛児園 | ごっこ遊び |
| | 子育て支援イベント | 10:30~12:00 | 大川保育園 | 散歩 |
| | 10か月児健診 | 13:00~13:40 | 健康センター | 平成24年1月生まれの児 |
| 10 (土) | かずや子どもの日・㊦っしょいフェスタ | 10:00~15:30 | サンレイクかずや | |
| 12 (月) | がん総合検診、被扶養者特定健診 | 8:30~11:00 | 健康センター | 予約された方には通知いたします |
| 13 (火) | がん総合検診、被扶養者特定健診 | 8:30~11:00 | 健康センター | 予約された方には通知いたします |
| 14 (水) | 子育て支援イベント | 10:00~11:30 | わかば保育園 | 運動遊び |
| | 子育て支援イベント | 10:00~12:00 | ヴィラのそみ愛児園 | 体操のお兄さんと遊ぼう(3・4・5歳児対象) |
| | マタニティ相談 | 13:00~14:30 | 健康センター | 前日までに予約してください |
| | 赤ちゃん相談 | 13:00~15:00 | 健康センター | 1歳6か月までの希望者(前日までに予約してください) |
| 15 (木) | 子育て支援イベント | 10:00~12:00 | ヴィラのそみ愛児園 | 自然を使って遊ぼう |
| | 子育て支援イベント | 10:30~ | 大川保育園 | お店屋さんごっこ品物づくり |
| | 4か月児健診 | 13:20~13:50 | 健康センター | 平成24年7月生まれの児 |
| 16 (金) | 子育て広場 | 10:00~11:30 | 仲原保育所 | 和太鼓披露・手作り玩具 |
| | 3歳児健診 | 12:50~13:30 | 健康センター | 平成21年10月生まれの児 |
| 20 (火) | 心配ごと相談 | 10:00~12:00 | 福祉センター | |
| | 2歳児歯科健診 | 13:10~13:50 | 健康センター | 平成22年7月生まれの児 |
| 21 (水) | ウォーキング日 | 9:30~ | 健康センター | 町内をウォーキング(どなたでも参加できます) |
| | 子育て支援イベント | 10:00~11:30 | わかば保育園 | 11月のお誕生会 |
| | 子育て支援イベント | 10:00~12:00 | ヴィラのそみ愛児園 | 体操のお兄さんと遊ぼう(1・2歳児対象) |
| 22 (木) | 交通事故・犯罪などの住民相談 | 10:00~12:00 | 粕屋町役場 | 2階防災会議室 |
| | 子育て支援イベント | 10:00~12:00 | ヴィラのそみ愛児園 | 粘土遊び |
| | 子育て支援イベント | 10:30~12:00 | 大川保育園 | お店屋さんごっこ |
| | 1歳6か月児健診 | 12:50~13:50 | 健康センター | 平成23年4月生まれの児 |
| 25 (日) | 平成24年度第2回体力テスト | 9:30~12:00 | 粕屋西小学校 | |
| 28 (水) | 子育て支援イベント | 10:00~12:00 | ヴィラのそみ愛児園 | 体操のお兄さんと遊ぼう(3・4・5歳児対象) |
| | 4か月児健診 | 13:00~13:40 | 健康センター | 平成24年7月生まれの児 |
| 29 (木) | 子育て支援イベント | 10:30~12:00 | 大川保育園 | 10・11月のお誕生会 |

12月上旬の行事予定表

| 日/曜日 | 行事内容 | 時間 | 場所 | 備考 |
|-------|-----------|------------|--------|------------------------|
| 2 (日) | 日曜がん総合検診 | 8:30~11:00 | 健康センター | 予約された方には通知いたします |
| 3 (月) | ウォーキング日 | 9:30~ | 健康センター | 町内をウォーキング(どなたでも参加できます) |
| | 健康相談 | 9:00~12:00 | 健康センター | |
| | 親子オープンルーム | 9:30~11:30 | 健康センター | 乳幼児 |